

ÚVOD

Pracovné príjmy predstavujú pre väčšinu domácností na Slovensku rozhodujúci zdroj príjmu na zabezpečenie svojich základných potrieb. Vzhľadom na unikátnosť tohto transferu v SR, ako aj súčasnú zložitú situáciu na trhu práce spôsobenú energetickou krízou je **mimoriadne dôležité** sledovanie **aktuálnych zárobkov, ceny práce a pracovného času** v čo najpodrobnejšom členení.

Charakteristika Informačného systému o cene práce (ISCP)

- > Vznikol z iniciatívy vlády SR, ktorá sa na základe 1. Generálnej dohody sociálnych partnerov a Uznesenia vlády SR č. 100 zo dňa 18. februára 1992 zaviazala vybudovať tento **efektívny viacúčelový tripartitný informačný systém** pod koordináciou Ministerstva práce, sociálnych vecí a rodiny Slovenskej republiky (MPSVR SR).
- > Monitoruje a analyzuje **úroveň miezd zamestnancov a jej štruktúru v podrobných členeniach**, a to podľa zamestnaní (SK ISCO-08), pohlavia, veku, vzdelania, kvalifikácie a ďalších charakteristík zamestnancov a zamestnávateľských organizácií (ako napr. odvetvie ekonomickej činnosti, právna forma, druh vlastníctva a pod.).
- > **Minimalizuje prácnosť a časové zaťaženie** spravodajských jednotiek, a to prostredníctvom zavedených moderných elektronických postupov získavania a spracovania súborov vstupných údajov.
- > **Napĺňa medzinárodné záväzky** vyplývajúce z Dohovorov Medzinárodnej organizácie práce (MOP) o zabezpečení úloh v oblasti mzdovej štatistiky, z Nariadenia ES č. 530/1999 o štrukturálnej štatistike príjmov a nákladov práce, z Odporúčania Rady EÚ zo dňa 20. novembra 2017 týkajúceho sa sledovania uplatnenia absolventov a ďalších medzinárodných noriem.

Výnimočnosť ISCP

- > **unikátny rozsah zbieraných údajov** - 15 ukazovateľov za organizáciu a 58 ukazovateľov za každého zamestnanca s pokrytím hospodárstva SR približne 45 % všetkých zamestnancov v SR,
- > realizácia zisťovania a publikovanie ukazovateľov **podľa reálneho miesta výkonu práce** (nie len podľa centrály organizácie), vo **vyčerpávajúcej štruktúre mzdy** a až na **úroveň podskupiny**, resp. jednotky zamestnania (klasifikácie SK ISCO-08),

- > implementovaná metodika GSBPM odporúčaná OSN, ako aj ďalšie národné a medzinárodné normy, usmernenia a osvedčené postupy organizovania elektronického získavania, spracovania, kontroly a bezpečnej ochrany vstupných dôverných údajov, kvalifikovaná realizácia reprezentatívnych štatistických výberov, implementácia systému váhových koeficientov na dopočet na celú SR, ako aj tvorbu hodnotenia kvality a šírenia výsledkov štatistických zisťovaní.

Významnosť, integračný charakter a pozíciu ISCP v rámci štátnej štatistiky dokladuje aj zaradenie štatistického zisťovania do **Programu štátnych štatistických zisťovaní na roky 2024 až 2026** Vyhláškou Štatistického úradu SR č. 425/2023 Z. z. pod názvom „**Štvrťročný výkaz o cene práce**“ **ISCP (MPSVR SR) 1-04**.

Široké využitie ISCP

- > plnenie **záväzkov z Programového vyhlásenia vlády SR**, konkrétne v oblasti nastavenia strategického plánovania ľudských zdrojov v štátnej službe, riadenia zamestnanosti a odmeňovania zamestnancov pri výkone práce vo verejnom záujme (najmä v odvetviach zdravotníctva, školstva, sociálnych služieb a pod.), vyrovnávania rozdielov v platoch mužov a žien,
- > zabezpečovanie koncepčných, kontrolných, analytických a výskumných úloh pre jednotlivé **sektory a odbory MPSVR SR, vrátane Inštitútu sociálnej politiky** pri:
 - kvantifikácii dopadov legislatívnych opatrení, ako napr. zmena výšky minimálnej mzdy, sledovanie vývoja minimálnych a nízkych zárobkov,
 - vyhodnocovaní vývoja rodového mzdového rozdielu, odmeňovania špecifických skupín zamestnancov (napr. v oblasti sociálnej starostlivosti, vzdelávania a i.),
 - vypracovaní Správy o sociálnej situácii obyvateľstva v SR (časť o odmeňovaní podľa sféry a pohlavia, veku, kraja, stupňa dosiahnutého vzdelania, hlavných tried SK ISCO-08, mzdových pásiem priemernej mzdy a ďalších triedení),
 - príprave analytických materiálov a prognóz vývoja profesijných a kvalifikačných štruktúr trhu práce, ďalších koncepčných a strategických materiálov a úloh.
- > pre výbory **Národnej rady SR, Inštitút pre stratégie a analýzy Úradu vlády SR**, jednotlivé ministerstvá (najmä MF SR, MV SR, MŠVVŠ SR, MH SR, MŽP SR) príprava podkladov na zabezpečenie vlastných úloh na vypracovanie strategických, koncepčných a kontrolných materiálov,
- > jedinečná údajová základňa na účely tripartitných rokovaní **Hospodárskej a sociálnej rady SR** (Asociácie zamestnávateľských zväzov a združení SR, Republikovej únie zamestnávateľov, Asociácie priemyselných zväzov, Konfederácie odborových zväzov SR, Združenia miest a obcí Slovenska), na kolektívne vyjednávanie, vyhodnocovanie podnikových a kolektívnych zmlúv vyššieho stupňa,

- > príprava a poskytovanie komparácie sociálno-ekonomických javov na národnej úrovni podľa požiadaviek **Európskeho štatistického úradu (EUROSTAT), Medzinárodnej organizácie práce (ILO), ECB, OECD, OSN, Eurofond a i.,**
- > vypracovanie účelových publikácií o cene práce pre **Ministerstvo zahraničných vecí a európskych záležitostí SR na účely ekonomickej diplomacie** a na získavanie ďalších zahraničných investorov,
- > rozvoj obchodných, hospodárskych a investičných aktivít francúzskych a japonských spoločností prostredníctvom aktivít **Francúzsko-slovenskej obchodnej komory a ekonomickej a politickej sekcie Japonského veľvyslanectva,**
- > na účely sociálno-ekonomických a makroekonomických analýz procesov a politik **Slovenskej akadémie vied, Ekonomickej univerzity v Bratislave, Infostatu a i.,**
- > modelovanie vplyvov legislatívnych opatrení na štátny rozpočet a súvisiacich analytických úloh **Inštitútu finančnej politiky a Útvaru hodnoty za peniaze MF SR,**
- > **monitoring, analýzy a hodnotenia produktivity a konkurencieschopnosti SR,** prípravu podkladov do NR SR prostredníctvom odborníkov Úradu vlády SR.

Úzka súčinnosť a odborná prepojenosť so **Sekciou práce MPSVR SR a Sekciou sociálnych štatistík a demografie ŠÚ SR** zaručuje vysokú relevantnosť, objektívnosť, presnosť, spoľahlivosť, včasnosť, koherentnosť a zrozumiteľnosť jednotlivých výstupov ISCP, ako aj ich širokú dostupnosť pre používateľov.

Podklad pre vyhodnocovanie mzdového rozdielu mužov a žien

- > Pripravovaná Smernica Európskeho parlamentu a Rady o posilnení uplatňovania **zásady rovnakej odmeny za rovnakú prácu alebo za prácu rovnakej hodnoty medzi mužmi a ženami** prostredníctvom transparentnosti platov a mechanizmov presadzovania, v článku 28 rozširuje Nariadenie Rady (ES) č. 530/1999 o realizovaní zisťovania Štruktúra mzdy zamestnancov (SES) v štvorročnej periodicite s poskytovaním údajov na mikroúrovni tak, aby členské štáty boli schopné poskytovať takýto kompletný súbor údajov resp. ukazovateľov na vyhodnocovanie rodového mzdového rozdielu rozčleniteľného minimálne podľa pohlavia, hospodárskeho odvetvia, pracovného času (na plný / čiastočný úväzok), ekonomickej kontroly (verejné / súkromné vlastníctvo) a veku na ročnej báze. Štatistické zisťovanie o cene práce, poskytuje výrazne širší súbor indikátorov o mzdovom rozdiely mužov a žien v oveľa podrobnejšom členení už od roku 2006. **Využitím bunkovej metódy sa v SR kontinuálne vyhodnocuje na základe mikrodát avizovaný ukazovateľ o rodovom mzdovom rozdiely pri vykonávaní rovnakej práce u rovnakého zamestnávateľa.**

VÝBEROVÁ VZORKA



8 609

spravodajských
jednotiek



95,99 %

čistá návratnosť
zistovania



941 761

spracovaných
zamestnancov



Vstupné údaje poskytlo 8 264 spravodajských jednotiek, v ktorých pracovalo 45,27 % všetkých zamestnancov v SR.

Pokrytie zamestnancov z hľadiska krajov

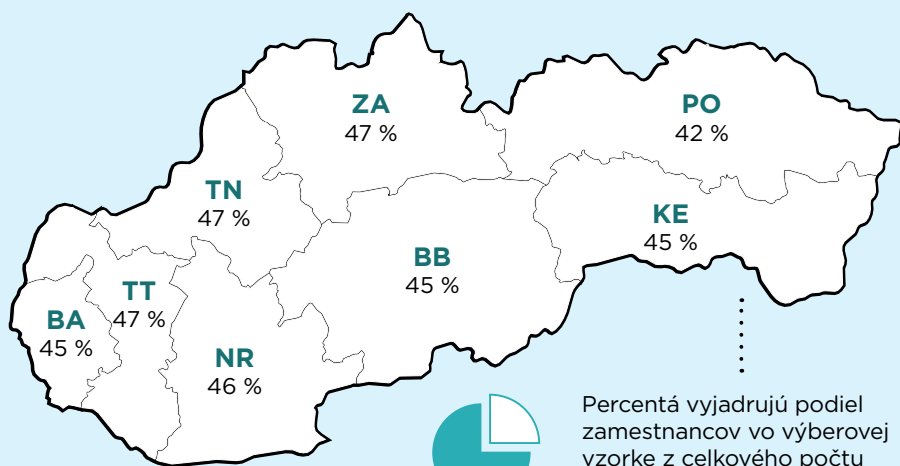

Percentá vyjadrujú podiel zamestnancov vo výberovej vzorke z celkového počtu zamestnancov v danom kraji.

Tvorba výberovej vzorky

Výberový súbor ISCP bol vytvorený zo základného súboru prostredníctvom skupinového stratifikovaného náhodného výberu bez opakovania, s nerovnakými pravdepodobnosťami, pričom stratifikačnými kritériami boli odvetvie, región a veľkosť organizácie.

Základný súbor predstavovali všetky aktívne ekonomické subjekty v SR zamestnávajúce aspoň jedného zamestnanca a mali prevažujúcu činnosť zo sekcie A až S podľa klasifikácie SK NACE Rev. 2. Zdrojom na generovanie súboru oslovených jednotiek bol Register organizácií k 01.01.2024.

V roku 2020 nastala zmena v stratifikačnom kritériu veľkosť organizácií – reflektujúci vývoj v štruktúre organizácií bola v záujme skvalitnenia výberovej vzorky rozčlenená skupina najmenších na dve. Absolútne, ako aj relatívne zastúpenie jednotlivých organizácií podľa ich veľkosti vo výberovej vzorke zobrazuje nasledujúca tabuľka.

Tabuľka č. 1: zastúpenie podnikov vo výberovej vzorke podľa veľkostných kategórií

Veľkostná kategória		Počet jednotiek vo výberovej vzorke	Podiel zahrnutých jednotiek
1	nad 100 zamestnancov	2 069	100,00 %
2	50 – 99 zamestnancov	1 704	57,30 %
3	20 – 49 zamestnancov	2 623	32,74 %
4	10 – 19 zamestnancov	1 033	10,54 %
5	1 – 9 zamestnancov	1 180	1,13 %

Spracované údaje

Z celkového počtu 8 609 spravodajských jednotiek poskytlo údaje 8 264 , čím bola dosiahnutá čistá miera návratnosti na úrovni 95,99 %. V 8 609 jednotkách poskytujúcich údaje v 1. štvrťroku 2024 pracovalo celkovo 941 761 zamestnancov, čo predstavuje 45,27 % všetkých zamestnancov SR¹.

Najvyššie zastúpenie z pohľadu regiónov mal Žilinský kraj so 47,09 % a najmenej Prešovský kraj so zastúpením 41,55 %.

Tento fakt reflektuje zvýšený výberový koeficient na výber spravodajských jednotiek v sektoroch s vyššou variabilitou miezd, ktoré sa spravidla koncentrujú práve v Bratislavskom kraji, kde sa v prevažnej miere nachádzajú centrály nadnárodných korporácií zastúpených v SR.

¹ Údaj vyčíslený na základe celkového počtu zamestnancov v SR - 2 093 750 z podkladového zdroja: ŠÚ SR, www.statistics.sk, Zamestnanci v SR, podľa metodiky ESA 2010 [nu2050qs]

PRÍEMERNÉ MESAČNÉ HRUBÉ MZDY



1 672 EUR

v Slovenskej republike

Dynamika vývoja priemernej mesačnej hrubej mzdy

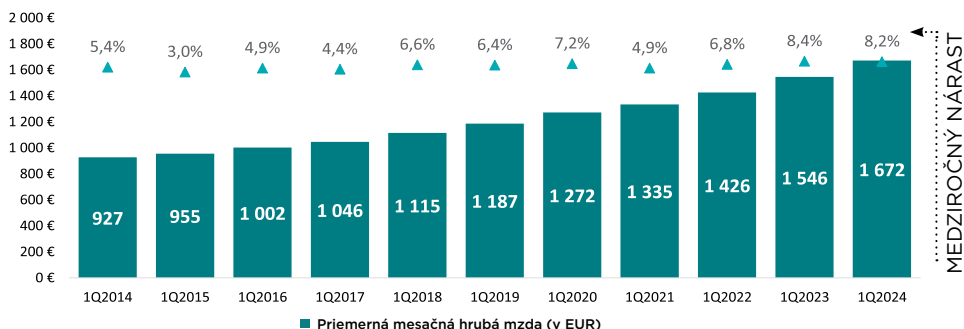

Kvantilové charakteristiky mesačnej hrubej mzdy

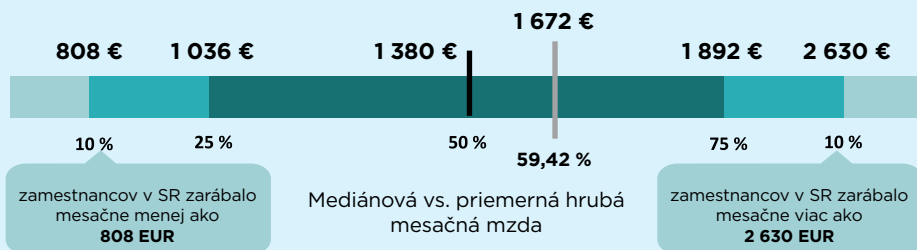

59,42 %

zamestnancov zarábalo menej ako priemernú mzdu

Priemerná mesačná hrubá mzda

Priemerná mesačná hrubá mzda (PMHM) je podľa metodiky ISCP vypočítaná z celkovej zúčtovanej mzdy a reálne odpracovaných hodín zamestnancov, vrátane nadčasov. Spôsob výpočtu bol mimoriadne dôležitý element najmä v čase lockdownu spôsobeného koronakrízou, a je teda jedným z faktorov postupného medziročného nárastu PMHM, na rozdiel od spôsobu výpočtu cez priemerný evidenčný počet zamestnancov využívaného ŠÚ SR.

Priemerná mesačná hrubá mzda dosiahla v 1. štvrtroku 2024 hodnotu 1 672 EUR za mesiac a každý druhý zamestnanec zarobil viac ako 1 380 EUR za mesiac (medián). Podiel mediánu na priemernej mzde dosiahol hodnotu 82,52 %.

Menej ako priemernú mzdu poberalo v sledovanom období 59,42 % zamestnancov. V porovnaní s minulým rokom ich podiel poklesol o 1,22 p. b.. V súčasnom období teda poberal menší podiel zamestnancov podpriemernú mzdu.

Nárast priemernej mesačnej hrubej mzdy

Hodnota priemernej mesačnej hrubej mzdy sa v porovnaní s 1. štvrtkom 2023 zvýšila o 8,19 %. Najvyšší nárast priemernej mesačnej hrubej mzdy zaznamenali zamestnanci pracujúci v odvetví Dodávka elektriny, plynu, pary a studeného vzduchu (20,72 %), s vysokoškolským vzdelaním I. stupňa (11,06 %), v organizáciách s 1000 a viac zamestnancami (13,93 %), v Košickom kraji (10,64 %), vo veku do 20 rokov (11,22 %), pracujúci ako špecialisti (10,50 %) a muži (8,26 %).

Všetky sledované hlavné kategórie zamestnancov zaznamenali nárast priemernej mesačnej hrubej mzdy, najnižší medziročný nárast však bol v 1. štvrtroku 2024 v organizáciách s 1 - 9 zamestnancami (5,03 %) a odvetviach Ťažba a dobývanie (0,98 %), Odborné, vedecké a technické činnosti (2,94 %) a Verejná správa a obrana; povinné sociálne zabezpečenie (3,6 %) a z pohľadu vykonávaného zamestnania u pracovníkov v službách a obchode (5,99 %).

Oproti minulému obdobiu nastal takmer obdobný nárast na každej mzdovej úrovni. Medziročné nárasty sa pohybujú v rozmedzí od 7,63 % mediánu, cez 8,56 % u 3. kvartilu, 6,25 % u 1. decilu, 6,52 % u 1. kvartilu až po 9,32 % u 9. decilu.

ŠTRUKTÚRA MESAČNEJ HRUBEJ MZDY

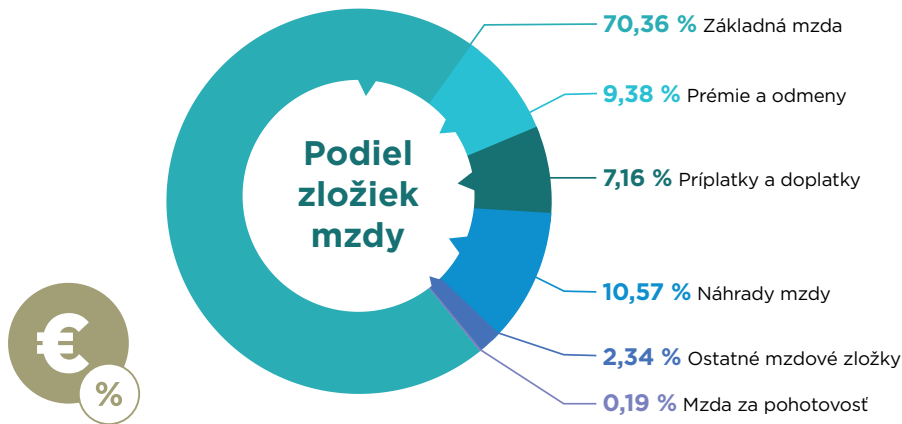

Priemerná mesačná hrubá mzda podľa sfér

Podnikateľská
sféra
+ 7,53 %
1 686 EUR



Nepodnikateľská
sféra
+ 10,22 %
1 623 EUR



Priemerný **MESAČNÝ** počet odpracovaných hodín v 1. štvrtroku 2024 dosiahol hodnotu **145,99 hod.** s medziročným poklesom o **1,06 %**. Priemerný počet odpracovaných hodín poklesol za 1. štvrtrok 2024 medziročne o **1,29 %** na **413,19 hod.**

Podiely zamestnancov v mzdových pásmach

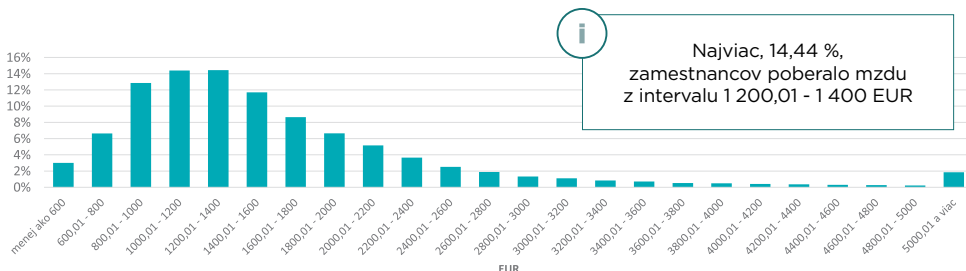

Priemerná mesačná hrubá mzda podľa sfér

Z hľadiska štruktúry spravodajských jednotiek, 70 % tvoria spravodajské jednotky z podnikateľskej sféry a 30 % z nepodnikateľskej sféry. Priemerná mesačná hrubá mzda nepodnikateľskej sféry sa po postupnom priblížení hodnote podnikateľskej sféry opäť mierne vzdialila. Medziročné nárasty 10,22 % v nepodnikateľskej sfére a až 7,53 % v podnikateľskej sfére opäť posunuli hodnotu podielu PMHM nepodnikateľskej sféry a podnikateľskej sféry z 93,91 % v 1. štvrtroku 2023 na úroveň 96,26 % v aktuálnom období.

Štruktúra priemernej mesačnej hrubej mzdy

Situácia ohľadom opatrení kvôli pandémie COVID-19 výraznou mierou ovplyvnila štruktúru vyplácaných miezd najmä v roku 2020 a 2021. Najväčšou mierou sa to prejavilo u zamestnancov, ktorí nemohli pre prekážku na strane zamestnávateľa pracovať. Títo zamestnanci za neodpracovanú časť pracovného času poberali namiesto základnej mzdy náhrady mzdy, pričom sa podiel náhrad mzdy na celkovej priemernej mesačnej hrubej mzde zvýšil v porovnaní s dlhodobým priemerom 1.Q.2013 – 1.Q.2023 o 0,84 p. b. na 10,57 %. V súčasnom období (bez významného vplyvu pandémie) sa v porovnaní s 1. štvrtkom minulého roka sa podiel tejto zložky zvýšil o 0,98 p. b..

Opačnú zmenu je možné pozorovať u zložky mzdy prémie a odmeny. Podiel tejto zložky na celkovej priemernej mesačnej hrubej mzde oproti dlhodobému priemeru klesol o 0,45 p. b., avšak oproti 1. štvrtroku 2024 klesol o 0,02 p. b. na súčasných 9,38 %. Mierne zvýšenie podielu tejto zložky možno považovať za náznak postupného oživenia trhu práce.

Odpracovaný a neodpracovaný čas

Priemerný mesačný odpracovaný čas zamestnancov na Slovensku medziročne klesol o 1,06 % na 145,99 hodiny. Príčiny neodpracovaného času je možné na základe položiek ISCP rozčleniť na pracovné voľno bez náhrady mzdy, práceneschopnosť zamestnanca a pracovné voľno s náhradou mzdy (neodpracovaný čas z titulu prekážok na strane zamestnávateľa a dovolenka). Kumulatívny počet hodín pracovného voľna bez náhrady mzdy v roku 2024 medziročne klesol o 0,1 % na 1,2 hodín. Kumulatívny počet neodpracovaných hodín z titulu práceneschopnosti medziročne taktiež poklesol o 1,56 % na 12,8 hodín. Posledný dôvod neodpracovaného času sú prekážky na strane zamestnávateľa – tento ukazovateľ medziročne kumulatívne za štvrtrok vzrástol o 27,47 % na celkových 15,01 hodín.

PRIEMERNÁ MZDA PODĽA POHLAVIA

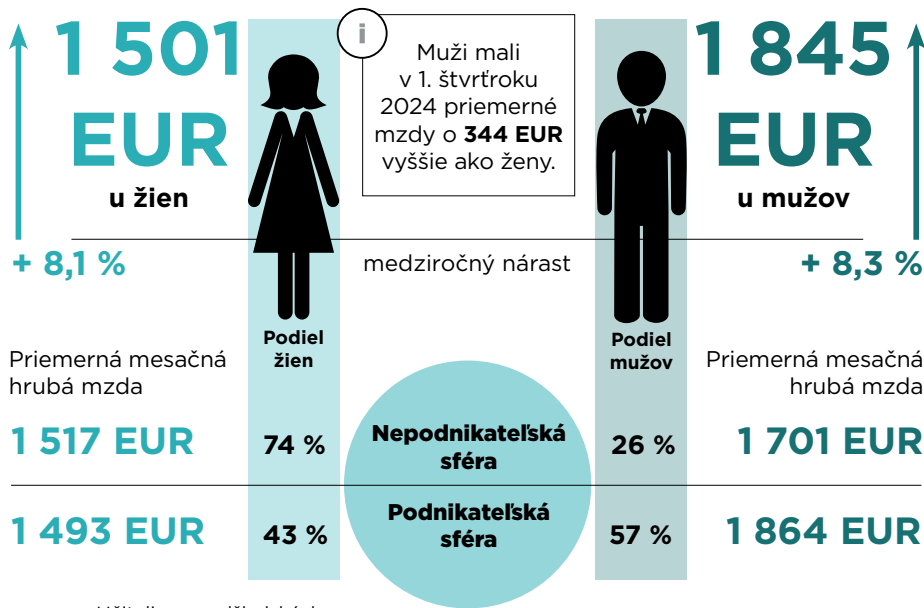

Mzdový rozdiel mužov a žien

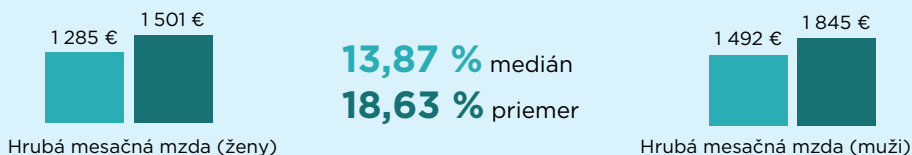

i Pri porovnaní mediánov hrubých mesačných miezd zarábali **ženy o 13,87 % menej**.

Priemerná mzda podľa pohlavia

V prvom štvrtroku 2024 priemerná hrubá mesačná mzda žien dosiahla 1 501 EUR. Medziročne ich mzda vzrástla o približne 8,08 %. V porovnaní so mzdou mužov, ktorí mesačne zarobili 1 845 EUR bola nižšia o viac ako 344 EUR. Viac výpovedným ukazovateľom očisteným od extrémov je mediánová hrubá mesačná mzda. Mediánová mzda mužov dosiahla 1 492 EUR, čo bolo o 8,07 % viac v porovnaní s rovnakým obdobím predchádzajúceho roka. Medián žien bol na úrovni 1 285 EUR so 7,6 %-ným medziročným nárastom. Najlepšie zarábajúci boli zamestnanci pracujúci v Bratislavskom kraji s priemernou hrubou mesačnou mzdou 2 135 EUR. Muži tu zarábali 2 403 EUR a ženy 1 861 EUR mesačne. Ďalším krajom s najvyššími zárobkami mužov (1 743 EUR) bol Žilinský kraj. Ženy dosiahli druhú najvyššiu mzdu v Košickom kraji so mzdou 1 456 EUR.

V podnikateľskej sfére je zamestnaných viac mužov ako žien - 57 % vs. 43 %. Muži tu dosiahli aj vyššie mzdy ako v nepodnikateľskej sfére (1 864 EUR vs. 1 701 EUR). Opačná situácia je však v nepodnikateľskej sfére, kde viac ako 70 % zamestnancov tvoria ženy. Zároveň ženy v nepodnikateľskej sfére zarobili viac ako keby pracovali v podnikateľskej sfére (1 517 EUR vs. 1 493 EUR).

Zamestnaniami, v ktorých je aj vzhľadom na počet zamestnancov dominancia mužov, sú už dlhodobo murári a podobní pracovníci, ktorí zarábali priemerne 1 156 EUR, tesári a stavební stolári so zárobkom 1 305 EUR a ďalej so zárobkom 1 555 EUR sú to operátori pojazdných zariadení na zemné a podobné práce. Ženy naopak prevládajú najmä v zdravotníckych a vzdelávacích zamestnaniach. Najväčší podiel žien má zamestnanie učiteľia v predškolských zariadeniach, kde zamestnankyne dosiahli priemernú hrubú mesačnú mzdu 1 407 EUR. Na druhom mieste boli zdravotné sestry s priemernou mesačnou mzdou u žien 1 538 EUR, za nimi nasledovali sekretárky so mzdou 1 344 EUR a administratívni pracovníci v oblasti mzdového účtovníctva (1 319 EUR).

Z viac ako 133 tisíc zamestnancov v odvetví Zdravotníctvo a sociálna pomoc bol v 1. kvartáli 2024 takmer 80 %-ný podiel žien. Ich priemerná hrubá mesačná mzda predstavovala 1 799 EUR. Muži tu zarobili približne o 544 EUR viac, teda 2 343 EUR mesačne. Takmer 79 %-ný podiel žien má aj odvetvie Vzdelávanie, kde ženy zarobili 1 443 EUR. Priemerná hrubá mesačná mzda mužov v tomto odvetví bola na úrovni 1 559 EUR. Viac ako 70 % zamestnancov tvorili ženy v odvetví Verejná správa a obrana; povinné sociálne zabezpečenie. Ženy v tomto odvetví zarobili o 287 EUR mesačne menej ako muži, a to 1 437 EUR. V odvetví Ťažba a dobývanie pracovalo viac ako 3,5 tisíc zamestnancov, z čoho takmer 82 % bolo mužov. Ich mesačná mzda bola 1 569 EUR. Ženy tu zarobili v priemere 1 326 EUR. Ďalším odvetvím s dominanciou mužských zamestnancov je Dodávka vody; čistenie vody a odvod odpadových vôd, odpady a služby odstraňovania odpadov, kde je podiel mužov takmer 79 % s priemernou hrubou mesačnou mzdou 1 498 EUR, čo bolo o 25 EUR menej ako zarobili ženy (1 523 EUR). Veková štruktúra zamestnancov je vzhľadom na demografiu Slovenskej republiky veľmi diverzifikovaná. Najviac zamestnancov je vo veku 45 - 49 rokov, kde je podiel mužov približne 47 %, teda ide o vekovú kategóriu, v ktorej mierne prevláda počet žien. Najvyššie priemerné hrubé mesačné mzdy dosiahli muži vo vekovej kategórii 40 - 44 rokov, kde zarobili v priemere 2 048 EUR. Ženy dosiahli najvyššie mzdy vo vekovej kategórii 45 - 49 rokov, kde zarobili v priemere 1 556 EUR.

PRIEMERNÁ MZDA PODĽA VZDELANIA



STREDOŠKOLSKÉ



VYSOKOŠKOLSKÉ

69 %

zamestnancov malo
STREDOŠKOLSKÉ
vzdelanie



zamestnancov malo
VYSOKOŠKOLSKÉ
vzdelanie

28 %

Zamestnanci
so stredoškolským vzdelaním
zarábali mesačne
v priemere

1 495 EUR



Zamestnanci
s vysokoškolským vzdelaním
zarábali mesačne
v priemere

2 489 EUR

1 818
EUR

Bratislavský kraj

1

1

Bratislavský kraj

3 033
EUR

1 479
EUR

Žilinský kraj

2

2

Trnavský kraj

2 301
EUR

1 466
EUR

Trnavský kraj

3

3

Žilinský kraj

2 215
EUR



Priemerná mesačná hrubá mzda **NASTUPUJÚCICH** zamestnancov so SŠ vzdelaním bola o **602 EUR** nižšia ako u zamestnancov s VŠ vzdelaním.

1 208 EUR

sš



vš

1 810 EUR

v zamestnaní

MONTÁŽNI PRACOVNÍCI (OPERÁTORI) V STROJÁRSKEJ VÝROBE

zamestnanci so SŠ vzdelaním zarábali o **77 EUR** viac ako ich kolegovia s VŠ vzdelaním

1 542 EUR

sš



vš

1 465 EUR



Mzdy a podiel vysokoškolských zamestnancov v podnikateľskej sfére

27 %

zamestnancov v **tuzemských**
podnikoch malo VŠ vzdelanie
s priemernou mzdou

1 829 EUR



zamestnancov v **zahraničných**
podnikoch malo VŠ vzdelanie
s priemernou mzdou

3 046 EUR

30 %

Zamestnanci s vysokoškolským vzdelaním zarábali mesačne v priemere o 994 EUR viac ako zamestnanci so stredoškolským vzdelaním

V sledovanom období malo 69 % zamestnancov najvyššie dosiahnuté stredoškolské vzdelanie a 28 % malo vysokoškolské vzdelanie. Výška priemernej mesačnej hrubej mzdy bola priamo úmerná stupňu vzdelania. Hrubá mesačná mzda zamestnancov s vysokoškolským vzdelaním bola v priemere o 994 EUR vyššia ako u zamestnancov so stredoškolským vzdelaním. Najvyššie mesačné hrubé mzdy, ako aj najväčší rozdiel medzi mzdami stredoškolsky a vysokoškolsky vzdelaných zamestnancov zaznamenal Bratislavský kraj, kde stredoškolsky vzdelaní zamestnanci poberali mzdu na úrovni 1 818 EUR, zamestnanci s vysokoškolským vzdelaním zarábali o 1 215 EUR viac na úrovni 3 033 EUR. Bolo možné pozorovať rozdiel aj v priemernej nástupnej mesačnej mzde zamestnancov. Zamestnanci s vysokoškolským vzdelaním počas prvých 3 mesiacov po nástupe do zamestnania zarábali v priemere mesačne o 602 EUR viac ako ich kolegovia so stredoškolským vzdelaním.

Mzdy stredoškolsky a vysokoškolsky vzdelaných zamestnancov sa líšili aj v rámci odvetví

Z hľadiska odvetvovej štruktúry, zamestnanci so stredoškolským vzdelaním najlepšie zarábali v odvetví Dodávka elektriny, plynu, pary a studeného vzduchu (v priemere 2 197 EUR mesačne), vysokoškolsky vzdelaní zamestnanci najvyššiu mzdu poberali rovnako v odvetví Dodávka elektriny, plynu, pary a studeného vzduchu (v priemere 4 053 EUR mesačne). Výrazne vyššie mzdy mali zamestnanci s vysokoškolským vzdelaním v odvetví Dodávka elektriny, plynu, pary a studeného vzduchu, a to o 1 856 EUR.

Vysokoškolský diplom nie vždy zaručuje vyššiu mzdu

Existujú zamestnania, v ktorých zamestnanci s nižším stupňom vzdelania boli lepšie ohodnotení ako vysokokvalifikovaní zamestnanci. Výraznejšie mzdové rozdiely boli v zamestnaní montážni pracovníci (operátori) v strojárkej výrobe, v ktorom stredoškolsky vzdelaní zamestnanci mali o 77 EUR vyššie mzdy ako ich kolegovia s vysokoškolským vzdelaním. Nastavovači a obsluha kovoobrábacích strojov s najvyššie dosiahnutým stredoškolským vzdelaním boli taktiež lepšie ohodnotení ako ich kolegovia s vysokoškolským vzdelaním (mali o 47 EUR vyššie priemerné mesačné hrubé mzdy).

V podnikateľskej sfére vysokoškolsky vzdelaní zamestnanci v zahraničných podnikoch boli lepšie platení ako v tuzemských podnikoch

Mzdy zamestnancov sa líšia aj v závislosti od druhu vlastníctva spoločnosti. V zahraničných podnikoch bol mierne vyšší podiel vysokoškolsky vzdelaných zamestnancov – 30 %, v tuzemských podnikoch 27 % - a zároveň aj z hľadiska odmeňovania tuzemské podniky zaostávali za medzinárodnými. V podnikateľskej sfére vysokoškolsky vzdelaní zamestnanci v tuzemských podnikoch zarábali v priemere 1 829 EUR mesačne, v zahraničných podnikoch v priemere 3 046 EUR mesačne.

PRÍEMERNÁ MZDA PODĽA ZAMESTNANIA

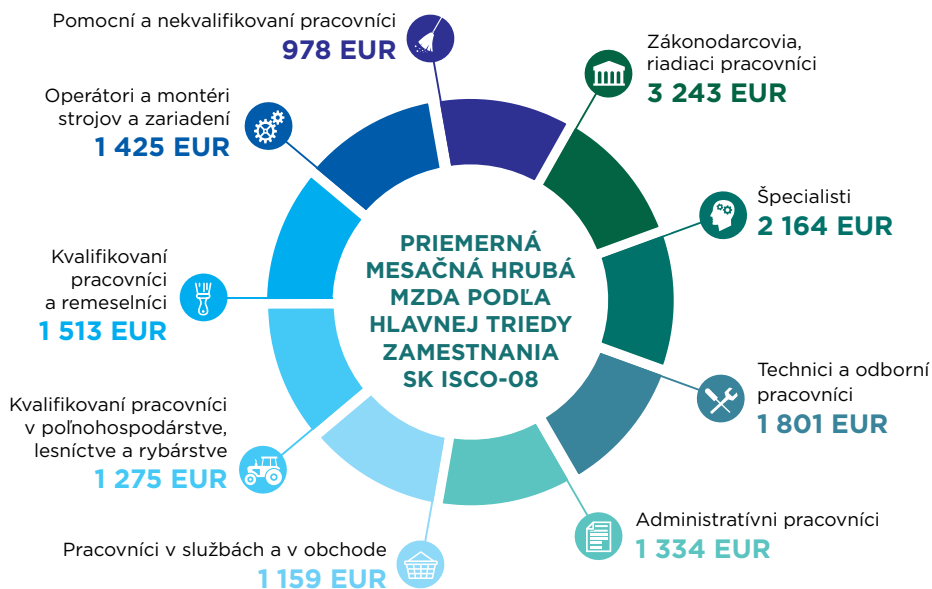

„Najstaršie“ zamestnania



MALIARI A
OBKLADAČI



INFORMÁTORI

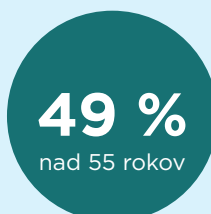

OPERÁTORI
PARNÝCH STROJOV
A KOTLOV



PRACOVNÍCI
V OBLASTI
SÚKROMNEJ
BEZPEČNOSTI

Mzdy administratívnych pracovníkov a kvalifikovaných pracovníkov v poľnohospodárstve, lesníctve a rybárstve medziročne rástli o 7,1 %, resp. 10,4 %, mzdy špecialistov o 10,5 %

Z hľadiska klasifikácie zamestnaní SK ISCO-08, najvyššie hrubé priemerné mesačné mzdy v 1. štvrťroku 2024 mali zákonodarcovia, riadiaci pracovníci. Zamestnanci v tejto hlavnej triede zarábali v priemere 3 243 EUR mesačne a medián bol na úrovni 2 338 EUR. Za nimi nasledovali špecialisti s priemernou hrubou mesačnou mzdou 2 164 EUR a s mediánom mesačnej hrubej mzdy 1 850 EUR. Okrem riadiacich pracovníkov, najvyššie mzdy mali špecialisti v oblasti zdravotníctva, napríklad lekári špecialisti mesačne zarábali v priemere 3 681 EUR, špecialisti v oblasti predaja informačných a komunikačných technológií mali priemernú mesačnú mzdu 3 501 EUR, systémoví analytici 3 169 EUR, špecialisti v oblasti telekomunikácií zarábali 3 168 EUR. Najväčší mzdový nárast oproti 1. štvrťroku 2023 bol zaznamenaný u špecialistov, a to o 10,5 %. Naopak, najmenej rástli mzdy pracovníkov v službách a obchode (medziročne o 6 %) a administratívnych pracovníkov (medziročne o 7,1 %).

Vysokokvalifikovaní zamestnanci boli lepšie platení v zahraničných podnikoch

Priemerné mzdy v zahraničných podnikoch sú spravidla vyššie ako mzdy v tuzemských firmách. To platí najmä pre zákonodarcov a riadiacich pracovníkov. Prezidenti a generálni riaditelia podnikov a organizácií v zahraničných firmách zarábali v priemere o 5 116 EUR viac (t. j. takmer trikrát viac) ako v tuzemských firmách. Riadiaci pracovníci (manažéri) v oblasti obchodu a marketingu v zahraničných firmách mali o 2 988 EUR vyššiu priemernú mesačnú mzdu než v tuzemských firmách. Okrem riadiacich pracovníkov, veľké rozdiely v mzdách z hľadiska druhu vlastníctva podniku boli u špecialistov a technikov a odborných pracovníkov. Špecialisti v ťažobnom, hutníckom, zlievarenskom priemysle a príbuzných odboroch alebo systémoví analytici v zahraničných firmách zarábali v priemere o 1 264 EUR, resp. 1 057 EUR viac ako v tuzemských podnikoch.

32 % zákonodarcov a riadiacich pracovníkov a viac ako 35 % pomocných a nekvalifikovaných pracovníkov bolo vo veku 55 rokov a viac

Zamestnanci vo veku nad 55 rokov tvoria na trhu práce dôležitú skupinu, pretože v blízkej budúcnosti ich bude potrebné s veľkou pravdepodobnosťou nahradiť. Najviac zamestnaných osôb vo veku 55 rokov a viac v sledovanom období bolo u pomocných a nekvalifikovaných pracovníkov. Približne 35 % zamestnancov v tejto hlavnej triede zamestnaní bolo vo veku 55 rokov a viac. Taktiež 32 % zákonodarcov a riadiacich pracovníkov bolo v tejto vekovej kategórii. Medzi kvalifikovanými pracovníkmi v poľnohospodárstve, lesníctve a rybárstve je síce viac zamestnancov v pred dôchodkovom veku, ale vzhľadom na vzdelanostnú úroveň, zamestnanci na vyšších pozíciách s vyššou zodpovednosťou sú ťažšie nahraditeľní. Informátori mali priemerný vek 56 rokov a až 60 % z nich bol vo veku 55 rokov a viac, riadiaci pracovníci (manažéri) vo výchove a vzdelávaní mali priemerný vek 54 rokov.

FLUKTUÁCIA ZAMESTNANCOV

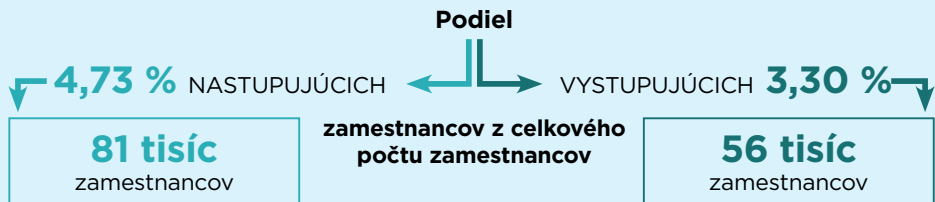

Typický stabilný zamestnanec



Typický fluktuant



Najčastejšie pracoval



TYPICKÝ NASTUPUJÚCI ZAMESTNANEC

najčastejšie pracoval ako

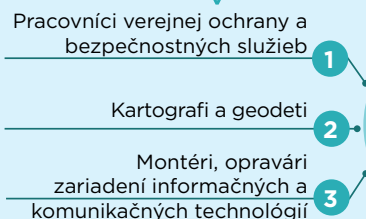

TOP 3
zamestnania

TYPICKÝ VYSTUPUJÚCI ZAMESTNANEC

najčastejšie pracoval ako

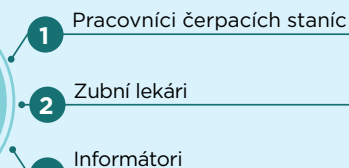

NAJVÄČŠIA FLUKTUÁCIA

- ↗ v Prešovskom kraji
- ↗ v Žilinskom kraji



NAJNIŽŠIA FLUKTUÁCIA

- ↘ v Bratislavskom kraji
- ↘ v Trnavskom kraji

Fluktuácia sa stabilizovala, počet vystupujúcich výrazne nižší ako počet nastupujúcich zamestnancov

Počas 1. štvrťroku 2024 nastúpilo do pracovného pomeru 4,73 % zamestnancov, čo predstavuje približne 80 tisíc zamestnancov. Zároveň z pracovného pomeru vystúpilo 3,30 %, resp. približne 56 tisíc zamestnancov. Počet nastupujúcich tak výraznejšie prevyšil počet vystupujúcich zamestnancov. V porovnaní s rovnakým štvrťrokom minulého roka je zrejmé, že rozdiel v počtoch zamestnancov sa v prospech nastupujúcich zvyšoval.

Mladší zamestnanci s nižším vzdelaním majú vyššiu fluktuáciu

Najvyššiu fluktuáciu majú mladí vo veku do 20 rokov, z ktorých približne 35,21 % nastúpilo do pracovného pomeru v 1. štvrťroku 2024, pričom vystúpilo 17,79 %. Druhú najvyššiu fluktuáciu majú mladí vo veku 20 - 24 rokov, z nich nastúpilo 15,96 % a 15,96 % z pracovného pomeru vystúpilo. Miera fluktuácie klesá až po vekovú hranicu 60 a viac rokov, kde vystúpilo z pracovného pomeru 3,75 % zamestnancov, kým nastúpilo do pracovného pomeru len 2,39 %. Zatiaľ čo pri vysokoškolsky vzdelaných zamestnancoch bola miera nástupu do pracovného pomeru 2,76 % a miera výstupu na úrovni 2,02 %, pri stredoškolsky vzdelaných osobách dosiahla miera nástupu 3,87 % a výstupu 2,91 % a základným vzdelaním miera nástupu 8,7 % a výstupu 5,53 %.

Výška mzdy vplýva na fluktuáciu

Stále platí, že Lepšie platení zamestnanci majú aj nižšiu fluktuáciu. Zo zamestnancov zarábajúcich nad 2 tisíc EUR vystúpilo v 1. štvrťroku 2024 z pracovného pomeru približne 2,08 % zamestnancov. Na druhej strane, zamestnanci zarábajúci do 800 EUR mali mieru výstupu zo zamestnania na úrovni 5,61%. Zamestnanci zarábajúci v mzdovom pásme menej ako 600 EUR mali mieru výstupu zo zamestnania až na úrovni 6,66%. Miera výstupu zo zamestnania u zamestnancov s priemernou mesačnou mzdou v intervale 1 000,01 - 3000 EUR sa pohybovala od 1,71 % u zamestnancov zarábajúcich 2800,01 - 3000 EUR až do 4,21 % u zamestnancov zarábajúcich 1000,01 - 1200 EUR.

Najvyššia fluktuácia je v informácie a komunikácia

V odvetví Administratívne a podporné služby vystúpilo v 1. štvrťroku 2024 z pracovného pomeru 8,37 % a nastúpilo ich 9,29 %. Najstabilnejšia situácia na trhu práce z pohľadu fluktuácie nastala v prvom štvrťroku v odvetví Dodávka elektriny, plynu, pary a studeného vzduchu, kde miera výstupu dosiahla len 1,2 % a miera nástupu 3,08 %.

Vyšší výstup zamestnancov z pracovného pomeru bol zaznamenaný v nízkokvalifikovaných zamestnaniach a v službách

Súčasná situácia sa nepriaznivo prejavila v hlavnej triede zamestnaní pomocní a nequalifikovaní pracovníci (kde miera výstupu zo zamestnania bola na úrovni 4,73 %), predovšetkým v zamestnaniach ako pracovníci verejnej ochrany a bezpečnostných služieb inde neuvedení, kde vystúpilo v 1. štvrťroku takmer 35 % zamestnancov. Vysoká miera výstupu bola zaznamenaná aj v hlavnej triede zamestnaní pracovníci v službách a obchode, a to na úrovni 4,54 %.

MOBILITA ZAMESTNANCOV



67 %
zamestnancov
dochádzalo za prácou



do
vzdialenosti

50 km



**1 626
EUR**

ZAMESTNANCI V KRAJI SVOJHO
BYDLISKA ZARÁBALI O

14,4 %

MENEJ AKO DOCHÁDZAJÚCI
ZAMESTNANCI



**1 900
EUR**

Výnimku tvoril **BRATISLAVSKÝ KRAJ**

„Typický“ dochádzajúci zamestnanec



Dochádzajúci zamestnanci často pracovali aj ako

Predavači

**Vodiči
nákladných
automobilov a
kamiónov**

**Obchodní
zástupcovia**

**Špecialisti
v oblasti
účtovníctva a
finančnej
kontroly**

Najviac zamestnancov dochádzalo do zamestnania na krátku vzdialenosť

V 1. štvrtroku 2024 dochádzalo za prácou takmer 15 % zamestnancov. Z týchto zamestnancov dochádzalo 41 % do vzdialenosti 25 kilometrov. Viac ako tri štvrtiny zamestnancov dochádzalo do vzdialenosti 75 kilometrov a 5,3 % dochádzajúcich zamestnancov dochádzalo 300 a viac kilometrov.

V troch krajoch zarábali domáci zamestnanci menej ako dochádzajúci

Zamestnanci, pracujúci v kraji svojho bydliska zarobili v priemere o 14,4 % menej ako dochádzajúci zamestnanci. Najlepšie si domáci zamestnanci oproti dochádzajúcim polepšili v Bratislavskom kraji, kde domáci zamestnanci zarábali o 7 % viac. Naopak, najviac si oproti domácim polepšili zamestnanci, ktorí dochádzali do Nitrianskeho kraja, v ktorom dochádzajúci zamestnanci zarobili o 22 % viac ako domáci zamestnanci. Najmenší kladný rozdiel v mzdách medzi domácimi a dochádzajúcimi zamestnancami bol v Košickom a Trenčianskom kraji s priemernou mzdou dochádzajúcich zamestnancov vyššou iba o 10 % oproti mzdám dochádzajúcich zamestnancov.

Najviac dochádzali do zamestnania osoby pracujúce na západe Slovenska

Zo zamestnancov, ktorí dochádzali za prácou, dochádzalo 54,96 % do Bratislavského kraja. V ostatných krajoch sa podiel dochádzajúcich zamestnancov pohyboval na úrovni od 3,8 do 8,7 %, pričom najmenší podiel zamestnancov dochádzal do Banskobystrického a Prešovského kraja.

Medzi dochádzajúcimi zamestnancami prevažovali zamestnanci v strednom veku

Viac ako dve tretiny dochádzajúcich zamestnancov boli v 1. štvrtroku vo veku od 25 do 49 rokov. V relatívnom vyjadrení bol najväčší podiel dochádzajúcich zamestnancov vo veku 45 - 49 rokov (14,3 %) a 40 - 44 rokov (13,48 %).

Približne 41,6 % dochádzajúcich zamestnancov malo vysokoškolský diplom

Najpočetnejšou vzdelanostnou kategóriou dochádzajúcich zamestnancov s 34,7 % zastúpením boli pracovníci s ukončeným vysokoškolským vzdelaním II. stupňa. Najviac zamestnancov dochádzalo do zamestnaní, ktoré sú v odvetviach priemyselná výroba, veľkoobchod a maloobchod; oprava motorových vozidiel, motocyklov, prípadne z odvetvia doprava a skladovanie. Z pohľadu konkrétnych podskupín zamestnaní najviac dochádzali do zamestnania predavači, vodiči nákladných automobilov a kamiónov, obchodní zástupcovia, špecialisti v oblasti účtovníctva a finančnej kontroly.

Vybrané výsledky z 1. čtvrtletka 2024

Priemerný hodinový zárobok podľa hlavnej triedy SK ISCO-08

Podnikateľská sféra

ISCP - ISPZ		1. štvrťrok 2024					A.1
Hlavná trieda SK ISCO-08	Priemer	D1	Q1	Medián	Q3	D9	
	[EUR/hod]	[EUR/hod]	[EUR/hod]	[EUR/hod]	[EUR/hod]	[EUR/hod]	
Spolu	10,00	5,16	6,43	8,44	11,48	15,74	
1 Zákondarcovia, riadiaci pracovníci	18,53	7,54	9,73	14,40	22,02	33,06	
2 Špecialisti	13,04	7,50	9,00	11,45	14,77	20,56	
3 Technici a odborní pracovníci	10,78	6,60	7,96	9,87	12,41	15,79	
4 Administratívni pracovníci	8,15	5,19	6,25	7,54	9,27	11,50	
5 Pracovníci v službách a obchode	7,09	4,89	5,52	6,67	7,96	9,62	
6 Kvalifikovaní prac. v poľnohosp., lesníctve a rybárstve	7,25	5,08	5,79	6,85	8,30	9,84	
7 Kvalifikovaní pracovníci a remeselníci	9,02	5,49	6,68	8,40	10,68	13,31	
8 Operátori a montéri strojov a zariadení	8,47	5,41	6,47	7,95	9,77	12,17	
9 Pomoční a nekvalifikovaní pracovníci	6,14	4,43	4,88	5,62	6,88	8,43	

Priemerný hodinový zárobok podľa odvetví

Podnikateľská sféra

ISCP - ISPZ		1. štvrťrok 2024					A.2
Kategória SK NACE rev. 2	Priemer	D1	Q1	Medián	Q3	D9	
	[EUR/hod]	[EUR/hod]	[EUR/hod]	[EUR/hod]	[EUR/hod]	[EUR/hod]	
Spolu	10,00	5,16	6,43	8,44	11,48	15,74	
A Poľnohospodárstvo, lesníctvo a rybolov	8,18	5,16	6,05	7,33	9,27	11,96	
B Ťažba a dobývanie	9,17	5,48	7,15	8,34	9,93	12,68	
C Priemyselná výroba	10,21	5,52	6,90	8,86	11,74	15,67	
D Dodávka elektriny, plynu, pary a studeného vzduchu	14,97	8,08	10,49	12,99	16,60	22,52	
E Dodávka vody; odvod odpad. vôd, odstraň. odpadov	8,98	5,46	6,65	7,99	9,90	12,93	
F Stavebníctvo	8,21	4,46	5,19	6,98	9,73	13,05	
G Veľkoobchod a maloobchod; oprava motor. vozidiel	9,08	5,07	6,05	7,51	10,04	14,16	
H Doprava a skladovanie	9,09	5,33	6,40	8,19	10,14	12,68	
I Ubytovacie a stravovacie služby	6,49	4,34	4,85	5,75	7,12	8,95	
J Informácie a komunikácia	15,44	7,14	9,06	12,94	18,81	25,89	
K Finančné a poisťovacie činnosti	15,98	7,77	9,71	12,91	18,26	26,60	
L Činnosti v oblasti nehnuteľností	9,55	4,98	6,57	7,88	10,29	15,82	
M Odborné, vedecké a technické činnosti	11,51	5,20	6,90	9,62	13,23	19,28	
N Administratívne a podporné služby	8,41	4,62	5,53	6,98	9,51	12,93	
O Verejná správa a obrana; povinné sociálne zabezpečenie	9,65	5,13	6,53	8,56	11,05	15,00	
P Vzdelávanie	9,59	5,39	7,12	9,13	11,58	13,59	
Q Zdravotníctvo a sociálna pomoc	11,92	5,86	7,22	9,61	13,63	20,99	
R Umenie, zábava a rekreácia	8,60	5,29	6,35	7,70	9,61	12,63	
S Ostatné činnosti	7,91	4,46	5,44	7,21	8,98	11,85	

Priemerný hodinový zárobok podľa vzdelania

Podnikateľská sféra

ISCP - ISPZ		1. štvrťrok 2024					A.3
Vzdelanie	Priemer	D1	Q1	Medián	Q3	D9	
	[EUR/hod]	[EUR/hod]	[EUR/hod]	[EUR/hod]	[EUR/hod]	[EUR/hod]	
Spolu	10,00	5,16	6,43	8,44	11,48	15,74	
1 Základné	7,05	4,61	5,26	6,38	8,06	10,11	
2 Vyučení	7,89	4,99	5,77	7,24	9,19	11,63	
3 Stredné (bez maturity)	7,77	4,85	5,72	7,13	8,91	11,36	
4 Vyučení s maturitou	8,92	5,24	6,42	8,03	10,43	13,55	
5 Úplné stredné všeobecné	9,02	5,14	6,33	7,90	10,27	13,63	
6 Úplné stredné odborné	9,52	5,65	6,86	8,60	11,08	14,25	
7 Vyššie odborné	10,77	6,40	7,81	9,88	12,95	15,90	
8 Vysokoškolské - 1. stupeň	11,08	6,38	7,75	9,78	12,82	16,44	
9 Vysokoškolské - 2. stupeň	13,73	7,06	8,77	11,41	15,40	23,00	
10 Vysokoškolské - 3. stupeň	14,99	8,62	10,43	12,69	16,40	24,24	

Priemerný hodinový zárobok podľa veku

Podnikateľská sféra

ISCP - ISPZ		1. štvrťrok 2024					A.4
Veková skupina	Priemer	D1	Q1	Medián	Q3	D9	
	[EUR/hod]	[EUR/hod]	[EUR/hod]	[EUR/hod]	[EUR/hod]	[EUR/hod]	
Spolu	10,00	5,16	6,43	8,44	11,48	15,74	
do 20 rokov	6,80	4,67	5,51	6,55	7,79	9,15	
20 - 24 rokov	7,57	5,00	5,97	7,24	8,69	10,41	
25 - 29 rokov	9,02	5,31	6,74	8,40	10,51	13,31	
30 - 34 rokov	9,99	5,25	6,82	8,93	11,75	15,53	
35 - 39 rokov	10,42	5,24	6,76	8,86	12,18	17,08	
40 - 44 rokov	10,64	5,20	6,65	8,84	12,09	17,32	
45 - 49 rokov	10,47	5,15	6,48	8,59	11,91	16,77	
50 - 54 rokov	10,10	5,11	6,30	8,33	11,47	15,77	
55 - 59 rokov	9,56	5,13	6,22	8,07	10,93	14,64	
60 - 64 rokov	9,68	5,13	6,16	8,19	11,18	15,10	
65 - 69 rokov	9,93	5,00	5,88	8,05	11,55	16,46	
70 a viac rokov	10,38	4,55	5,38	7,59	11,78	20,04	

Priemerný hodinový zárobok podľa kraj

Podnikateľská sféra

ISCP - ISPZ		1. štvrťrok 2024					A.5
Kraj	Priemer	D1	Q1	Medián	Q3	D9	
	[EUR/hod]	[EUR/hod]	[EUR/hod]	[EUR/hod]	[EUR/hod]	[EUR/hod]	
Spolu	10,00	5,16	6,43	8,44	11,48	15,74	
1 Bratislavský	12,41	5,65	7,49	10,17	14,49	21,10	
2 Trnavský	9,24	5,02	6,22	8,14	10,78	13,95	
3 Trenčiansky	9,24	5,32	6,40	8,14	10,59	13,93	
4 Nitriansky	9,10	5,09	6,12	7,89	10,36	13,75	
5 Žilinský	9,51	5,22	6,50	8,27	11,01	14,40	
6 Banskobystrický	8,85	5,14	6,07	7,82	10,17	13,22	
7 Prešovský	8,46	4,73	5,73	7,48	9,78	12,75	
8 Košický	9,59	5,03	6,31	8,20	11,18	14,94	

Priemerná mesačná mzda a zložky mzdy zamestnancov v 1. štvrtroku 2024 podľa zamestnania

1. štvrtrok 2024										B.1	
Zamestnanie	Medián mesačnej hrubej mzdy	Priemerná mesačná hrubá mzda		v tom zložky priemernej mesačnej hrubej mzdy				Náhrady za pracovnú pohotovosť	Priemerná mesačná čistá mzda	Úhrada poistenia a daní	
		základná mzda	prémie a odmeny	príplatky a doplatky	náhrady mzdy		ostatné mzdové zložky				
					EUR/mes	EUR/mes					EUR/mes
Spolu	1 380	1 672	1 177	157	120	177	39	4	1 332	340	
I112 Vysokí štátni úradníci	2 946	3 495	2 071	136	667	539	82	0	2 598	897	
I113 Predstavitelia obcí a samosprávnych krajov	3 177	3 327	2 710	53	217	302	45	0	2 469	858	
I114 Vedúci predstavitelia politic., odbor., záujmových a príb. org.	1 882	2 255	1 699	142	76	276	62	-	1 728	527	
I120 Predzident a generálni riaditelia podnikov a organizácií	2 799	3 682	2 411	624	396	166	66	0	2 700	982	
I211 Riadiaci pracovníci (manažéri) v oblasti financií	2 596	3 763	2 534	659	110	331	128	0	2 784	979	
I212 Riadiaci pracovníci (manažéri) v oblasti ľudských zdrojov	3 064	3 723	2 475	574	113	343	218	2	2 805	980	
I213 Riadiaci pracovníci (manažéri) v oblasti strategického plánovania	2 156	2 975	2 047	417	120	263	128	3	2 232	743	
I219 Riadiaci pracovníci (manažéri) admin. a podpor. činn. inde neuv.	2 384	3 464	2 237	701	56	312	159	0	2 581	883	
I221 Riadiaci pracovníci (manažéri) v oblasti obchodu a marketingu	3 319	4 017	2 458	1 037	68	302	152	0	2 976	1 041	
I222 Riadiaci pracovníci (manažéri) v oblasti reklamy a styku s verej.	3 377	4 338	2 854	784	128	419	154	0	3 192	1 147	
I223 Riadiaci pracovníci (manažéri) v oblasti výskumu a vývoja	1 798	1 996	1 427	187	89	221	72	0	1 595	401	
I311 Riadiaci pracovníci (manažéri) v poľnohospodárstve a lesníctve	2 902	3 649	2 466	570	90	375	148	4	2 754	896	
I321 Riadiaci pracovníci (manažéri) v priemysle	1 496	2 224	1 592	219	44	265	105	0	1 774	450	
I323 Riadiaci pracovníci (manažéri) v stavebníctve	1 852	2 436	1 730	322	84	234	66	3	1 866	570	
I324 Riadiaci pracovníci (manažéri) v doprave, logistike a pošt. služ.	3 568	4 467	2 996	839	92	394	146	17	3 336	1 131	
I330 Riadiaci pracovníci (manažéri) v obl. inform. a komunik. technol.	2 860	3 449	2 278	206	337	178	45	2 547	902		
I342 Riadiaci pracovníci (manažéri) v oblasti zdravot. starostlivosti	1 928	2 000	1 330	104	346	202	19	0	1 567	433	
I343 Riadiaci pracovníci (manažéri) v oblasti starostl. o starších ľudí	2 434	2 181	1 298	25	610	229	20	1	1 651	530	
I344 Riadiaci pracovníci (manažéri) v oblasti sociálnej starostlivosti	2 450	2 519	1 463	43	579	399	36	0	1 892	627	
I345 Riadiaci pracovníci (manažéri) vo výchove a vzdelávaní	4 301	5 555	3 002	1 500	69	399	586	8	4 030	1 525	
I346 Riadiaci pracovníci (manažéri) vo finančníctve a poisťovníctve	2 178	2 762	1 806	265	334	239	118	4	2 067	695	
I411 Riadiaci pracovníci (manažéri) v šport., rekreac. a kult. zariad.	1 585	1 820	1 401	170	63	171	14	0	1 461	359	
I412 Riadiaci pracovníci (manažéri) v ubytovacích zariadeniach	1 192	1 263	940	22	157	130	14	0	1 026	237	
I420 Riadiaci pracovníci (manažéri) vo veľkoobchode a maloobchode	1 746	2 055	1 514	230	112	178	21	0	1 599	457	
I431 Riadiaci pracovníci (manažéri) vo veľkoobchode a maloobchode	1 568	1 742	1 183	82	263	145	69	-	1 321	421	
I439 Riadiaci pracovníci (manažéri) v šport., rekreac. a kult. zariad.	2 000	2 549	1 714	381	91	249	112	5	1 937	612	
I439 Riadiaci pracovníci (manažéri) v ostat. službách inde neuvedení	2 016	2 118	1 481	73	270	265	29	7	1 673	445	
2111 Fyzici a astronómovia	1 607	1 718	1 274	100	74	236	19	1	1 364	354	
2113 Chemici (okrem chemického inžinierstva)	1 814	1 859	1 433	79	74	859	37	0	1 453	406	
2114 Geológovia a geofyzici	1 870	2 431	1 750	357	46	208	69	1	1 877	554	
2120 Špecial. v oblasti matematiky, poisťnej matematiky a štatistiky	1 696	1 746	1 325	33	133	247	6	3	1 369	377	
2131 Biológovia, botanici, zoológovia a špecialisti v príbuz. odboroch	1 543	1 698	1 288	110	82	193	25	3	1 344	354	
2132 Špecialisti v oblasti poľnohospodárstva, lesníctva a akvakultúry											

Priemerná mesačná mzda a zložky mzdy zamestnancov v 1. štvrtroku 2024 podľa zamestnania

1. pokračovanie

1. štvrtrok 2024										B.1	
Zamestnanie	Medián mesačnej hrubej mzdy		Priemerná mesačná hrubá mzda		v tom zložky priemernej mesačnej hrubej mzdy				Náhrady za pracovnú pohotovosť	Priemerná mesačná čistá mzda	Úhrada poistenia a daní
	[EUR/mes]	[EUR/mes]	základná mzda	prémie a odmeny	pripjatky a doplatky	náhrady mzdy	ostatné mzdové zložky	[EUR/mes]			
Spolu	1 380	1 672	1 177	1 57	120	177	39	4	1 332	340	
2133 Špecialisti v obl. ochrany život. prostir. (okrem priem. ekológie)	1 757	1 845	1 255	123	230	219	17	3	1 445	399	
2141 Špecialisti v oblasti priemyslu a výroby	2 011	2 219	1 701	206	59	206	47	3	1 743	476	
2142 Stavební špecialisti	1 830	1 993	1 480	167	53	262	32	1	1 587	406	
2143 Špecialisti v oblasti priemyselnej ekológie	1 773	1 985	1 392	141	134	246	72	5	1 572	414	
2144 Strojárski špecialisti	2 106	2 279	1 668	275	68	233	35	1	1 824	455	
2145 Chemickí špecialisti	1 940	2 206	1 546	255	69	277	56	1	1 717	490	
2146 Špecialisti v ťažob., hut., zlievar., priemysle a prib. odboroch	2 599	3 200	1 872	799	87	273	175	21	2 403	797	
2149 Technickí špecialisti inde nev. (okrem elektrotechnolog. spec.)	1 898	2 153	1 468	266	101	236	82	10	1 684	469	
2151 Elektronizéri a špecialisti energetiky	2 077	2 273	1 657	388	71	296	61	12	1 924	549	
2152 Špecialisti elektronických zariadení	2 036	2 245	1 766	209	95	152	23	1	1 707	538	
2153 Špecialisti v oblasti telekomunikácií	3 046	3 168	1 959	831	57	285	34	28	2 424	744	
2161 Stavební architekti	1 305	1 523	1 310	67	9	120	16	-	1 181	342	
2163 Dizajnéri a módni návrhári	1 799	1 925	1 495	205	20	191	14	-	1 499	426	
2164 Urbanisti a projektanti dopravy	2 068	2 124	1 323	373	109	295	24	3	1 651	472	
2165 Kartografi a geodeti	1 178	1 477	1 269	36	33	113	26	0	1 153	324	
2166 Grafickí a multimediálni dizajnéri	1 586	1 504	1 221	47	89	132	14	0	1 179	325	
2211 Všeobecní lekári	2 758	2 885	2 015	59	267	326	64	88	2 145	740	
2212 Lekári špecialisti	3 695	3 681	2 591	84	383	373	60	88	2 674	1 007	
2221 Špecialisti v ošetrovatel'stve	2 122	2 174	1 532	23	375	205	24	15	1 664	510	
2222 Špecialisti v pôrodnictve	2 082	2 079	1 500	20	357	185	11	1	1 588	491	
2261 Zubní lekári	1 297	1 492	996	275	29	175	10	3	1 166	327	
2262 Farmaceuti	1 944	2 078	1 545	144	105	181	102	2	1 632	446	
2263 Špecialisti hygieny, verejného zdravia a zdravotia pri práci	1 555	1 603	1 192	49	111	189	61	6	1 294	308	
2264 Fyzioterapeuti	1 402	1 454	1 140	27	92	173	22	0	1 162	291	
2265 Špecialisti na výživu a diétiku	1 708	1 716	1 333	9	172	181	21	-	1 340	376	
2266 Špecialisti v oblasti foniarie a klinickej logopedie	1 638	1 620	1 335	32	52	171	16	-	1 266	354	
2310 Vysokoskolskí učelia	1 875	1 925	1 392	136	98	193	6	0	1 472	453	
2320 Majstri a lektori prípravy na povolanie	1 494	1 555	1 179	16	103	226	33	0	1 248	308	
2330 Učelia v stredných školách	1 816	1 719	1 309	4	175	257	29	0	1 385	390	
2341 Učelia v základných školách	1 755	1 719	1 230	2	203	256	28	0	1 361	358	
2342 Učelia v predškolských zariadeniach	1 363	1 408	1 025	1	139	233	9	0	1 135	273	
2351 Metodici a inšpektori v oblasti výchovy a vzdelávania	1 636	1 710	1 200	77	195	209	28	-	1 332	378	
2352 Učelia a vychov. osôb so špeciál. výchovno-vzdeláv. potrebami	1 777	1 810	1 280	5	234	272	19	-	1 434	376	

Priemerná mesačná mzda a zložky mzdy zamestnancov v 1. štvrtroku 2024 podľa zamestnania

2. pokračovanie

1. štvrtrok 2024										B.1		
Zamestnanie	Medián mesačnej hrubej mzdy		Priemerná mesačná hrubá mzda		v tom zložky priemernej mesačnej hrubej mzdy				Náhrady za pracovnú pohotovosť	Priemerná mesačná čistá mzda	Úhrada poistenia a daní	
	[EUR/mes]	[EUR/mes]	[EUR/mes]	[EUR/mes]	základná mzda	prémie a odmeny	príplatky a doplatky	náhrady mzdy				ostatné mzdové zložky
Spolu	1 380	1 672	1 177	1 571	1 201	1 177	1 201	1 177	39	4	1 332	340
2353 Lektori jazykov a učitelia jazykových škôl	1 632	1 449	1 063	8	153	225	1	1	-	-	1 155	294
2355 Lektori umenia	1 335	1 318	992	4	145	170	6	6	0	0	1 044	274
2359 Pedagogickí a odbor. pracovníci vo výchove a vzdel. inde neuvadení	1 232	1 280	975	5	86	201	12	12	0	0	1 043	238
2411 Špecialisti v oblasti účtovníctva a finančnej kontroly	1 613	1 848	1 383	194	60	164	47	47	0	0	1 476	372
2412 Finanční a investiční poradcovia a agenti	2 518	3 094	1 675	714	45	225	434	-	-	-	2 338	756
2413 Finanční analytici a špecial. v obl. finančníctva, poisťovníctva	2 768	3 078	2 013	640	69	229	127	127	1	1	2 316	762
2421 Analytici v oblasti riadenia a organizácie práce	2 358	2 842	1 943	442	100	274	83	83	2	2	2 171	671
2422 Špecialisti v oblasti stratégie a rozvoja	2 205	2 815	1 918	435	118	274	69	69	0	0	2 142	673
2423 Špecialisti v oblasti personalistiky	1 971	2 285	1 668	270	82	205	58	58	0	0	1 778	506
2424 Špecialisti v oblasti vzdelávania a rozvoja ľudských zdrojov	1 817	2 232	1 483	253	41	158	298	298	0	0	1 704	528
2431 Špecialisti v oblasti reklamy a marketingu	2 185	2 683	1 906	431	48	222	75	75	0	0	2 040	642
2432 Špecialisti pre styk s verejnosťou	2 127	2 478	1 640	298	188	261	92	92	3	3	1 907	571
2433 Špecialisti v oblasti predaja (okrem informáč.a komunik. technol.)	2 265	2 709	1 710	563	49	249	138	138	0	0	2 092	617
2434 Špecialisti v oblasti predaja informáč. a komunikač. technológií	2 734	3 501	2 252	791	31	338	89	89	1	1	2 685	817
2511 Systémová analytika	2 675	3 169	2 398	360	50	287	74	28	28	28	2 407	763
2512 Vývojári softvéru	2 330	3 164	2 449	350	44	268	53	22	22	22	2 428	736
2513 Vývojári webových aplikácií a multimediálnych aplikácií	2 596	2 905	2 058	357	51	255	180	20	20	20	2 229	676
2514 Aplikáční programátori	2 628	3 055	2 262	391	54	260	86	12	12	12	2 363	691
2519 Vývojári a analytici softvéru a aplikácií inde neuvadení	2 388	2 797	1 973	414	87	216	108	22	22	22	2 147	650
2521 Dizajnéri a správcovia databáz	2 074	2 285	1 616	304	98	204	62	36	36	36	1 787	498
2522 Správcovia systémov	2 760	2 974	2 196	206	194	317	60	9	9	9	2 309	664
2523 Špecialisti v oblasti počítačových sietí	2 798	3 042	2 169	379	135	270	87	29	29	29	2 358	684
2529 Špecialisti v oblasti databáz a počítačových sietí inde neuvadení	2 272	2 604	1 854	300	127	249	74	1	1	1	1 987	616
2611 Právnicki	1 832	2 050	1 512	129	87	244	79	1	1	1	1 577	473
2619 Špecialisti v oblasti práva, sociál. a zdravot. poist. inde neuv. d.	1 357	1 475	1 046	81	160	167	22	2	2	2	1 168	307
2621 Archivári, kurátori a pamiatkari	1 289	1 377	1 046	31	156	132	12	0	0	0	1 091	286
2622 Špecialisti v knižníctve a v podobných odboroch	2 046	2 507	1 507	478	164	233	126	4	4	4	1 904	603
2631 Špecialisti v oblasti ekonomie	1 464	1 471	1 159	42	87	171	5	-	-	-	1 172	298
2632 Sociológia, antropológia, geografi a podobní špecialisti	1 441	1 455	1 162	5	124	163	2	2	2	2	1 136	319
2633 Filozofi, historici a politológovia	1 458	1 498	1 165	10	90	225	8	3	3	3	1 200	298
2634 Psychológia a psychoterapeuti	1 265	1 324	1 028	29	116	141	10	10	10	10	1 083	241
2635 Špecialisti v oblasti sociálnej práce a poradenstva	800	872	733	20	88	31	0	0	0	0	729	143
2636 Špecialisti v oblasti religionistiky												

Priemerná mesačná mzda a zložky mzdy zamestnancov v 1. štvrtroku 2024 podľa zamestnania

3. pokračovanie

1. štvrtrok 2024										B.1	
Zamestnanie	Priemerná mesačná hrubá mzda		v tom zložky priemernej mesačnej hrubej mzdy				Náhrady za pracovnú pohotovosť		Priemerná mesačná čistá mzda	Úhrada poistenia a daní	
	[EUR/mes]	[EUR/mes]	základná mzda	prémie a odmeny	príplatky a doplatky	náhrady mzdy	ostatné mzdové zložky	[EUR/mes]			[EUR/mes]
Spolu	1 380	1 177	1 157	120	177	39	4	1 332	340		
2641 Spisovatelia a podobní autori	1 610	1 633	1 163	159	145	12	-	1 273	360		
2642 Žurnalisti, redaktori a ostatní špecialisti v žurnalistike	1 529	1 801	1 339	158	61	134	109	1 398	404		
2643 Prekladatelia, tlmočníci, jazykovedci a grafológovia	1 641	1 722	1 406	63	41	196	16	1 361	361		
2651 Výtvarní umelci	1 402	1 479	1 128	21	170	147	13	1 187	293		
2652 Hudobníci, speváci a skladatelia	1 519	1 561	1 220	24	265	38	14	1 226	335		
2653 Tanečníci a choreografi	1 605	1 742	1 146	33	483	72	9	1 350	392		
2654 Režiséri, producenti a dramaturgovia	1 639	1 805	1 422	53	98	145	88	0	1 403		
2655 Herci	1 415	1 547	1 246	14	258	12	18	1 165	383		
3111 Technici v chemických a fyzikálnych vedách	1 448	1 596	1 102	133	156	172	32	1 278	318		
3112 Stavební technici	1 612	1 727	1 316	128	38	727	203	42	1 420		
3113 Elektrotechnici a energetici	1 840	2 042	1 401	247	111	241	42	22	1 601		
3114 Elektromiči	1 458	1 547	1 236	147	25	110	236	3	1 246		
3115 Strojárski technici	1 948	2 043	1 354	237	117	274	61	4	1 638		
3116 Chemički technici	1 571	1 721	1 180	139	143	204	54	2	1 383		
3117 Technici v ťažbom, hutníckom a zlievarenskom priemysle	1 846	1 912	1 309	179	150	205	68	8	1 538		
3118 Technički kreslíči	1 601	1 681	1 223	184	35	208	34	1	1 375		
3119 Technici vo fyzikálnych, technic. vedách a doprave inde neuvedení	1 696	1 778	1 202	236	109	193	38	6	1 439		
3121 Majstri (supervízori, revímiaci) v ťažbom, hutn., zliev. priem.	3 284	3 120	1 554	871	310	277	108	10	2 399		
3122 Majstri (supervízori) v priemyselnej výrobe	1 959	2 128	1 406	280	171	216	44	4	1 694		
3123 Majstri (supervízori) v stavebníctve	1 825	1 935	1 295	232	84	279	46	1	1 547		
3131 Dispečeri vo výrobe, prenose a distribúcii elektrickej energie	2 102	2 455	1 410	313	393	271	69	21	1 865		
3132 Dispečeri a technici v spaľovniach, vodnom hosp. a vodárenstve	1 494	1 592	1 092	63	167	215	55	32	1 282		
3139 Dispečeri (technici procesu výroby) inde neuvedení	1 601	1 751	1 149	135	168	224	74	4	1 399		
3141 Technici v oblasti biologických vied (okrem medicíny)	1 218	1 313	964	79	97	157	15	0	1 056		
3142 Technici v poľnohospodárstve a potravinárstve	1 516	1 594	1 182	139	74	167	32	4	1 281		
3143 Technici v lesníctve a akvakultúre	1 804	1 842	1 096	364	111	248	23	0	1 472		
3154 Riadiaci letovej prevádzky a odborní pracovníci v leteč.doprave	4 773	5 942	2 940	766	1 332	898	6	0	4 361		
3211 Radiologički technici	2 002	2 179	1 461	42	295	216	37	62	1 645		
3212 Laboranti v zdravotníckych laboratóriách a na patológií	1 639	1 774	1 284	55	181	190	33	11	1 376		
3213 Farmaceutički laboranti	1 460	1 530	1 093	156	107	150	23	1	1 204		
3214 Technici zdravotníckej a zubnej protetiky	1 332	1 520	1 099	215	46	152	6	0	1 251		
3221 Zdravotné sestry	1 501	1 540	1 213	52	103	154	14	4	1 228		
3240 Veterinárni technici a asistenti	1 336	1 380	938	322	52	65	3	0	1 081		

Priemerná mesačná mzda a zložky mzdy zamestnancov v 1. štvrtroku 2024 podľa zamestnania

4. pokračovanie

1. štvrtrok 2024										B.1	
Zamestnanie	Medián mesačnej hrubej mzdy	Priemerná mesačná hrubá mzda	v tom zložky priemernej mesačnej hrubej mzdy				Náhrady za pracovnú pohotovosť	Priemerná mesačná čistá mzda	Úhrada poistenia a daní		
			základná mzda	prémie a odmeny	príplatky a doplatky	ostatné mzdové zložky					
	[EUR/mes]	[EUR/mes]	[EUR/mes]	[EUR/mes]	[EUR/mes]	[EUR/mes]	[EUR/mes]	[EUR/mes]	[EUR/mes]		
Spolu	1 380	1 672	1 177	157	120	177	39	4	1 332	340	
3252 Odborní pracovníci v oblasti zdravot. dokument. a zdravot. poisť.	1 607	1 684	1 115	205	138	190	36	1	1 326	358	
3253 Terénni sociálni a zdravotní pracovníci	1 096	1 116	877	4	104	122	10	0	966	150	
3255 Fyzioterapeutickí asistenti	1 220	1 226	977	30	60	148	12	0	1 013	214	
3256 Praktické sestry (zdravotníckí asistenti)	1 476	1 516	1 078	17	258	149	10	3	1 216	300	
3257 Inšpektori hygieny, životného prostredia a zdravia pri práci	1 536	1 584	1 093	179	112	190	9	-	1 290	294	
3258 Zdravotnícki záchranári	2 504	2 504	1 457	71	727	197	60	6	1 865	599	
3259 Odborní pracovníci v zdravotníctve inde neuvedení	1 553	1 776	1 248	72	116	198	140	10	1 390	386	
3311 Odborní pracovníci v oblasti fin. transakcií a obch. s cen. pap.	2 030	2 123	1 330	446	83	235	30	9	1 635	489	
3312 Odborní pracovníci v oblasti úverov a ostat. bankových produktov	2 054	2 265	1 425	418	107	174	418	2	1 816	549	
3313 Odborní pracovníci v oblasti účtovníctva	1 455	1 559	1 157	136	82	152	32	0	1 236	323	
3314 Štatistici, matematici a podobní odborní pracovníci	2 096	2 183	1 694	139	34	198	119	-	1 688	495	
3315 Odhadcovia a likvidátori skôd	1 840	1 997	1 368	240	11	175	203	-	1 557	440	
3321 Odborní pracovníci v oblasti predaja poistenia	1 739	2 159	1 450	325	64	196	123	-	1 684	475	
3322 Obehodní zástupcovia	1 896	2 168	1 393	447	28	211	89	0	1 692	476	
3323 Nákupcovia	1 690	1 909	1 400	210	54	196	48	1	1 531	378	
3324 Obehodní sprostredkovatelia	1 948	2 083	1 345	399	41	231	68	1	1 616	467	
3331 Prepravní a colní agenti	1 580	1 699	1 307	153	60	160	19	0	1 368	331	
3332 Organizátori spoločenských podujatí a vzdelávacích aktivít	1 503	1 540	1 077	186	104	139	35	0	1 226	314	
3333 Sprostred. práce a odborní pracovníci v oblasti služieb zamest.	1 587	1 716	1 279	76	24	149	23	2	1 204	303	
3339 Sprostredkovatelia služieb inde neuvedení	2 257	2 418	1 762	282	66	238	71	3	1 914	505	
3341 Supervízori v administratíve	1 487	1 620	1 197	162	64	166	30	1	1 276	343	
3342 Administratívni pracovníci v oblasti práva	1 186	1 344	1 052	34	76	148	35	23	1 076	268	
3343 Odborní administratívni asistenti	1 424	1 705	1 154	109	246	163	32	-	1 344	361	
3344 Odborní administratívni asistenti v zdravotníckych zariadeniach	1 451	1 562	1 176	36	83	241	25	0	1 270	291	
3352 Odborní pracovníci v daňovej oblasti	1 551	1 678	1 131	29	277	206	35	1	1 322	357	
3353 Odborní pracovníci v oblasti sociálneho zabezpečenia	1 700	1 833	1 174	84	354	201	20	3	1 457	376	
3359 Odborní pracovníci verejnej správy inde neuvedení	1 271	1 308	989	19	136	151	14	3	1 077	231	
3411 Odborní pracovníci v oblasti práva a podobní pracovníci	755	811	687	15	50	59	0	6	658	153	
3412 Odborní pracovníci v oblasti sociálnej starostlivosti	817	1 087	847	14	101	118	7	1	849	238	
3413 Odborní pracovníci v oblasti religionistiky	1 177	1 265	901	72	93	144	55	-	1 012	253	
3422 Športoví tréneri, rozhodcovia a funkcionári	1 114	1 187	886	32	124	125	19	0	949	238	
3432 Interiéroví dizajnéri a dekorátori											
3433 Odborní a teš. pracovníci v galériách, múzeách, kniž., archívoch											

Priemerná mesačná mzda a zložky mzdy zamestnancov v 1. štvrtroku 2024 podľa zamestnania

5. pokračovanie

1. štvrtrok 2024										B.1	
Zamestnanie	Medián mesačnej hrubej mzdy		Priemerná mesačná hrubá mzda		v tom zložky priemernej mesačnej hrubej mzdy				Náhrady za pracovnú pohotovosť	Priemerná mesačná čistá mzda	Úhrada poistenia a daní
	[EUR/mes]	[EUR/mes]	základná mzda	prémie a odmeny	příplatky a doplatky	náhrady mzdy	ostatné mzdové zložky	[EUR/mes]			
Spolu	1 380	1 672	1 177	157	120	177	39	4	1 332	340	
3434 Šéfkuchári	1 001	1 186	886	47	108	130	14	-	957	229	
3435 Odborní pracovníci v oblasti umenia a kultúry inde neuvedení	1 289	1 344	956	35	209	123	21	-	1 080	263	
3511 Technici prevádzky informačných a komunikačných technológií	1 690	1 866	1 269	233	95	213	54	30	1 495	370	
3512 Technici užívateľskej podpory informac., a komunikač. technológií	1 916	2 152	1 541	263	87	204	57	21	1 659	493	
3513 Technici počítačových sietí a systémov	1 877	1 979	1 402	257	105	168	46	10	1 571	409	
3521 Technici v oblasti vysielacích a audiovizuálnych zariadení	1 382	1 433	1 063	39	208	91	31	2	1 161	272	
3522 Technici v oblasti telekomunikačných zariadení	1 246	1 505	1 065	256	27	145	5	52	1 207	298	
4110 Všeobecní administratívni pracovníci	1 134	1 237	954	78	60	121	25	0	1 013	224	
4120 Sekretárky	1 256	1 349	982	100	87	156	24	0	1 108	241	
4131 Zapisovatelia, pracovníci pre spracovanie textov	1 301	1 264	1 080	33	60	79	12	-	992	271	
4132 Operátori dát	1 339	1 339	1 048	90	58	126	17	1	1 080	259	
4211 Pracovníci pri priehradkách a podobní pracovníci	1 311	1 479	1 057	160	46	144	71	0	1 178	300	
4212 Bookmakéri, krupieri a pracovníci v stáv. kanceláriách a herniach	1 235	1 264	766	105	261	89	44	-	1 014	250	
4214 Vymahatelia dlhov a podobní pracovníci	1 697	2 006	1 359	407	21	189	31	-	1 548	458	
4221 Pracovníci turistic, informac. centier, cest. kancelárií a agentúr	1 613	1 616	1 016	372	36	158	34	-	1 271	345	
4222 Pracovníci kontaktných informačných centier	1 440	1 697	1 097	181	67	165	57	1	1 283	286	
4223 Operátori telefonných ústrední	1 195	1 288	885	139	112	131	20	3	1 024	264	
4224 Hoteloví recepcní	1 202	1 229	914	56	163	84	12	0	1 018	211	
4225 Informátori	1 007	997	726	26	149	88	7	0	795	202	
4226 Recepční (okrem hotelových)	1 051	1 108	843	58	96	98	14	0	912	196	
4229 Pracovníci informačných služieb inde neuvedení	1 333	1 449	1 178	69	30	147	26	1	1 227	222	
4311 Administratívni pracovníci v úvetníctve	1 259	1 348	1 005	119	78	122	23	0	1 081	266	
4312 Administratívni pracovníci v oblasti štatistiky, finan. a poisťov.	1 613	1 879	1 264	337	65	153	59	0	1 462	417	
4313 Administratívni pracovníci v oblasti mzdového úvetníctva	1 285	1 414	1 005	54	114	139	19	0	1 058	274	
4321 Pracovníci v sklade	1 277	1 339	926	156	77	154	26	1	1 109	230	
4322 Administratívni pracovníci vo výrobe	1 406	1 530	1 103	177	49	165	35	1	1 259	271	
4323 Administratívni pracovníci v doprave	1 482	1 623	1 215	143	54	167	44	1	1 304	320	
4411 Knihovníci	1 157	1 170	902	6	143	114	5	-	941	229	
4412 Poštovní doručovatelia a pracovníci zásiel, a poštových služieb	1 009	1 036	808	85	28	109	6	0	899	137	
4413 Kódováči, korektori a podobní pracovníci	1 278	1 257	951	79	58	160	10	0	1 052	206	
4415 Administratívni pracovníci v oblasti registratúry a reprografie	1 275	1 330	940	65	111	159	56	1	1 077	254	
4416 Administratívni pracovníci v oblasti ľudských zdrojov	1 502	1 538	1 159	154	59	143	23	0	1 246	292	
4419 Pomocní administratívni pracovníci inde neuvedení	1 076	1 105	859	67	47	118	14	1	935	169	

Priemerná mesačná mzda a zložky mzdy zamestnancov v 1. štvrtroku 2024 podľa zamestnania

6. pokračovanie

ISCP - ISPZ										1. štvrtrok 2024				B.1	
Zamestnanie	Medián mesačnej hrubej mzdy	Priemerná mesačná hrubá mzda	v tom zložky priemernej mesačnej hrubej mzdy				Náhrady za pracovnú pohotovosť	Priemerná mesačná čistá mzda	Úhrada poistenia a daní						
			základná mzda	prémie a odmeny	příplatky a doplatky	ostatné mzdové zložky				[EUR/mes]	[EUR/mes]	[EUR/mes]	[EUR/mes]		
Spolu	1 380	1 672	1 177	157	120	177	39	4	1 332	340					
5112 Sprievodcovia v osobnej doprave (okrem lodnej a leteckej dopravy)	1 635	1 664	886	154	301	279	44	30	1 398	266					
5113 Turistickí sprievodcovia	1 102	1 166	794	22	213	115	21	-	962	203					
5120 Kuchári (okrem séfkuchárov)	947	1 037	816	27	90	94	10	0	881	156					
5131 Čašníci a someliéri	966	929	738	31	82	73	5	-	776	186					
5132 Barmani	966	943	715	47	77	97	7	-	757	186					
5142 Kozmetiči a podobní pracovníci	1 013	1 093	764	103	116	100	11	-	923	170					
5151 Prevádzkari (supervizori) upratovacích a prevádzkových služieb	1 200	1 257	949	95	98	105	10	0	1 008	250					
5153 Správovia objektov	1 115	1 210	900	65	96	124	25	9	972	238					
5163 Pracovníci pohrebnej služby a balzamováči	1 341	1 345	937	78	188	133	8	35	1 152	193					
5164 Pracovníci zabezpečujúci starostlivosť o zvieratá	1 312	1 311	870	91	190	127	33	0	1 074	237					
5169 Pracovníci v osobných službách inde neuvedení	984	1 009	715	67	121	101	5	-	832	177					
5211 Predavači v stánkoch a na trhoch (okrem rýchleho občerstvenia)	855	910	650	125	82	54	1	-	753	157					
5221 Obchodníci (v malých obchodoch, butikoch)	1 139	1 204	800	202	84	95	22	-	974	230					
5222 Vedúci obchodnej prevádzky	1 376	1 499	1 017	181	124	150	26	0	1 216	283					
5223 Predavači	1 091	1 140	808	98	106	109	19	0	948	192					
5230 Pokladníci a predavači lístkov	1 133	1 139	793	53	154	133	6	1	966	174					
5244 Predavači cez telefón, internet a podobní predavači	1 295	1 354	928	205	43	153	24	-	1 167	187					
5245 Pracovníci čerpacích staníc	1 221	1 245	825	70	208	109	33	0	1 007	239					
5246 Predavači jedál za pultom alebo pri okienku	897	970	798	17	89	66	2	-	804	167					
5249 Pracovníci v oblasti predaja inde neuvedení	1 257	1 372	925	160	109	136	42	1	1 129	243					
5311 Opatrovaťel pre deti	1 425	1 585	940	3	320	111	10	0	1 139	246					
5312 Pomocní vychovávateľa	1 248	1 218	828	10	280	97	3	0	1 014	203					
5321 Opatrovaťel a asist. v zariaden. pre staršie osoby, so zdravot. post.	1 136	1 164	773	22	264	95	10	0	969	196					
5322 Opatrovaťelia, asist. pre domácu star. starších osôb, zdravot. post.	788	807	665	3	46	84	9	0	678	129					
5329 Pracovníci v oblasti osôb zdravot. starostlivosti inde neuvedení	1 224	1 263	909	15	204	119	9	3	1 023	240					
5411 Hasiči a podobní pracovníci	1 567	1 655	1 010	62	391	157	34	11	1 340	315					
5412 Príslušníci polície (okrem vyšetrovateľov)	1 640	1 720	990	57	452	177	43	1	1 338	382					
5414 Pracovníci v oblasti sústronnej bezpečnosti	1 009	1 052	752	34	174	82	8	2	855	196					
5419 Pracovníci verejnej ochrany a bezpeč. služieb inde neuvedení	1 061	1 210	856	33	208	93	19	6	1 006	204					
6111 Pestovatelia poľných plodín a zeleniny	1 030	1 173	871	86	35	171	10	10	979	194					
6112 Pestovatelia stromových a kríkových plodín	1 169	1 187	908	47	24	171	37	-	1 005	182					
6113 Záhradníci a pestovatelia sadeníc	957	985	743	15	85	140	2	6	859	126					
6121 Chovatelia hospodárskych zvierat a dojníc (okrem hydiny)	1 302	1 338	907	107	182	118	25	0	1 118	221					

Priemerná mesačná mzda a zložky zamestnancov v 1. štvrtroku 2024 podľa zamestnania

Zamestnanie		1. štvrtrok 2024										B.1	
		Medián mesačnej hrubej mzdy		Priemerná mesačná hrubá mzda		v tom zložky priemernej mesačnej hrubej mzdy				Náhrady za pracovnú pohotovosť	Priemerná mesačná čistá mzda	Úhrada poistenia a daní	
[EUR/mes]	[EUR/mes]	[EUR/mes]	[EUR/mes]	[EUR/mes]	[EUR/mes]	[EUR/mes]	[EUR/mes]	[EUR/mes]	[EUR/mes]	[EUR/mes]	[EUR/mes]	[EUR/mes]	[EUR/mes]
		1 380	1 672	1 177	157	120	177	39	4	1 332	340		
	Spolu	1 307	1 351	850	73	247	133	47	1	1 127	224		
6122	Chovatelia hydiny	1 198	1 358	1 024	90	47	185	12	0	1 088	270		
7111	Pracovníci v lesníctve	1 000	1 179	788	81	33	217	60	0	997	182		
7112	Stavbní montážnici jednoduchých stavieb	1 052	1 156	816	111	42	175	13	2	954	202		
7114	Múrami a podobní pracovníci	1 303	1 418	968	156	104	174	16	-	1 162	256		
7115	Betonári, špecial. na kladenie betón. povrchov a podobní prac.	1 148	1 305	852	203	62	201	7	-	1 096	209		
7119	Tešári a stavební stolári	1 216	1 256	837	96	49	228	24	1	1 053	202		
7122	Kvalifikovaní stavební pracovníci a remeselníci inde neuvedení	1 157	1 297	832	144	101	205	16	-	1 204	93		
7123	Podlahári a obkladači	750	922	751	55	25	83	9	-	748	174		
7124	Ometkari a štukatéri	1 758	1 877	976	350	36	372	143	-	1 420	457		
7126	Isolateri a potrubári	1 269	1 420	926	210	64	203	15	39	1 180	240		
7127	Mechanici, oprávári klimatizačných a chladiareských zariadení.	1 597	1 655	1 043	107	273	166	65	11	1 303	353		
7131	Maliari a podobní pracovníci	1 077	1 181	839	87	70	170	14	4	961	220		
7132	Lakovači a natierači	1 768	1 849	1 173	184	139	262	91	0	1 469	379		
7211	Zlievači a jadrári	1 581	1 626	880	237	311	186	12	-	1 358	267		
7212	Zvarači, rezaci a spájkovači	1 576	1 667	1 072	163	147	250	35	1	1 356	312		
7213	Klamlári	1 825	1 905	1 074	290	93	324	124	-	1 527	377		
7214	Prípravári a montéri kovových konštrukcií	1 396	1 521	999	173	81	252	15	9	1 269	252		
7215	Montéri lán a zdvíhacích zariadení	1 433	1 386	1 062	73	12	216	21	101	1 192	194		
7221	Kováči	1 493	1 620	903	155	315	233	14	-	1 366	254		
7222	Zámočníci, nástrojári a podobní pracovníci	1 476	1 574	1 037	167	148	193	28	9	1 278	296		
7223	Nastavovači a obsluha kovoobrábajúcich strojov	1 593	1 671	1 028	208	219	191	25	1	1 371	301		
7224	Leštiči, brusiaci a ostríci kovov a nástrojov	1 351	1 431	928	153	133	181	36	0	1 185	246		
7231	Mechanici a oprávári motorových vozidiel	1 445	1 557	982	297	179	333	6	1 295	262	262		
7232	Mechanici a oprávári poľn., ťazob. a priemysel. strojov a zariadení	1 529	2 183	1 475	280	173	228	27	-	1 774	409		
7233	Mechanici, oprávári poľn., ťazob. a priemysel. strojov a zariadení.	1 578	1 676	1 099	176	152	194	50	9	1 356	319		
7311	Výrobcovia a oprávári presných prístrojov	1 400	1 464	798	313	147	200	6	6	1 197	266		
7316	Přisomaliani, dekoratívni maliari, ryči a lepači	964	1 085	779	142	36	126	3	-	891	195		
7317	Remeselníci spracovávajúci drevo, prúte a podobný materiál	1 140	1 225	864	89	137	131	3	-	986	239		
7321	Pracovníci pri príprave tlače	1 157	1 273	844	203	84	125	17	0	1 053	220		
7322	Tlačári	1 149	1 268	835	205	91	114	24	-	1 089	179		
7323	Pracovníci dokončovacích prác tlače a väzby	1 013	1 108	793	107	79	128	1	0	890	218		
7411	Stavbní a prevádzkoví elektrikári	1 666	1 745	1 162	121	219	203	39	32	1 389	356		

Priemerná mesačná mzda a zložky mzdy zamestnancov v 1. štvrtroku 2024 podľa zamestnania

8. pokračovanie

1. štvrtrok 2024										B.1	
Zamestnanie	Medián mesačnej hrubej mzdy	Priemerná mesačná hrubá mzda	v tom zložky priemernej mesačnej hrubej mzdy				Náhrady za pracovnú pohotovosť	Priemerná mesačná čistá mzda	Úhrada poistenia a daní		
			základná mzda	prémie a odmeny	príplatky a doplatky	ostatné mzdové zložky				EUR/mes	EUR/mes
Spolu	1 380	1 672	1 177	157	120	177	39	4	1 332	340	
7412 Elektromechanici a autoelektrikári	1 524	1 685	1 133	161	157	193	41	8	1 364	321	
7413 Elektromonéri a opravní elektrických vedení	1 669	1 820	1 139	102	170	285	124	59	1 454	366	
7421 Mechanici a opravní elektrotech. a elektron. zariadení	1 542	1 642	1 071	175	170	192	33	14	1 339	303	
7422 Servisní a prevádzkovi prac. zariadení inf. a komunikač. techn.	1 574	1 579	1 013	117	174	181	93	5	1 278	301	
7511 Spracovatelia mäsa a rýb a podobní výrobcovia	1 218	1 256	791	119	114	154	78	0	1 055	202	
7512 Výrobcovia pekárenských a cukrárenských výrobkov	1 094	1 165	785	77	152	128	23	-	965	200	
7513 Výrobcovia výrobkov z mlieka	1 173	1 314	886	93	173	139	12	-	1 092	222	
7514 Spracovatelia ovocia, zeleniny a ďalších rastl. prod. (prev. ruční)	1 148	1 204	891	73	83	150	7	-	980	224	
7515 Degustátori a kvalifikní potravín a nápojov	1 378	1 387	972	138	111	157	5	-	1 115	273	
7521 Spracovatelia dreva	933	946	682	57	59	145	1	-	829	117	
7522 Stolari - výrobcovia výrobkov z dreva	998	1 033	806	73	29	119	8	0	877	157	
7523 Nastavovači a operátori drevopráracích strojov	1 098	1 108	756	119	82	132	19	-	915	193	
7531 Panskí a dámski krajčí, kožušníci a klobučníci	800	853	694	45	18	92	4	-	722	131	
7532 Modelári a srihači odevov	1 104	1 189	880	152	35	117	6	-	988	201	
7533 Šijčky, vyšivačky a podobní pracovníci	907	943	726	65	25	121	7	-	807	137	
7534 Čalúnnici a podobní pracovníci	1 235	1 326	923	204	64	127	16	-	1 131	195	
7536 Obuvníci a podobní pracovníci	1 008	1 020	809	63	31	116	1	-	911	109	
7543 Kvalifikátori a kontrolóri výrobkov (okrem potravín a nápojov)	1 464	1 630	1 106	156	143	190	35	1	1 330	300	
7549 Remeselníci inde neuvedení	1 153	1 277	867	102	120	157	29	0	1 076	201	
8111 Baníci a ľamači	1 579	1 783	1 063	151	200	357	12	12	1 384	399	
8112 Operátori zariadení na spracovanie nerastov	1 560	1 681	966	123	283	205	104	2	1 425	256	
8113 Studniari, vŕtači a podobní pracovníci	1 693	1 749	1 038	115	191	210	195	6	1 418	331	
8114 Operátori strojov na úpr. minerálov, výrobu staveb. a žiaruvz. mat.	1 447	1 467	835	158	208	260	7	0	1 227	240	
8121 Operátori zariadení v hutníckom a zlievarskom priemysle	1 707	1 776	1 060	153	353	190	18	1	1 456	319	
8122 Operátori zariad. na konešnú úpravu, pokov. a povrch. úpravu kovov	1 433	1 560	938	194	209	192	27	-	1 267	293	
8131 Operátori zariad. na výrobu chemik. výrobkov (okrem gumy a plas.)	1 627	1 774	1 027	160	355	179	53	0	1 426	348	
8141 Operátori strojov na výrobu výrobkov z gumy	1 928	1 885	1 070	323	280	198	13	0	1 526	359	
8142 Operátori strojov na výrobu výrobkov z plastov	1 231	1 288	867	116	144	126	35	0	1 069	219	
8143 Operátori strojov na výrobu výrobkov z papiera	1 368	1 430	842	149	254	167	18	1	1 170	260	
8151 Operátori strojov na výrobu vlákien a pradiarenských výrobkov	1 285	1 277	764	86	260	165	1	-	1 078	199	
8152 Operátori tkacích a pleťacích strojov	1 255	1 288	784	93	284	126	1	2	1 058	230	
8153 Operátori šijacích strojov	940	1 006	734	95	52	122	4	-	861	145	
8154 Operátori zariadení na bielenie, farbenie a čistenie textílií	892	885	652	27	81	123	2	-	785	100	

Priemerná mesačná mzda a zložky mzdy zamestnancov v 1. štvrtroku 2024 podľa zamestnania

9. pokračovanie

1. štvrtrok 2024										B.1	
Zamestnanie	Medián mesačnej hrubej mzdy		Priemerná mesačná hrubá mzda		v tom zložky priemernej mesačnej hrubej mzdy				Náhrady za pracovnú pohotovosť	Priemerná mesačná čistá mzda	Úhrada poistenia a daní
	[EUR/mes]	[EUR/mes]	základná mzda	prémie a odmeny	príplatky a doplatky	náhrady mzdy	ostatné mzdové zložky	[EUR/mes]			
Spolu	1 380	1 672	1 177	1 57	120	177	39	4	1 332	340	
8156 Operátori strojov na výrobu obuvi	1 176	1 188	859	97	66	163	2	-	1 025	162	
8157 Operátori zariadení v práčovni a čistiarňi	953	1 017	761	69	55	104	27	1	831	186	
8159 Operátori strojov na vyr. výrob. z textílu, kože, kožasá. inde nev.	1 269	1 297	880	189	111	105	13	4	1 098	199	
8160 Operátori zariadení na výrobu potravín a podobných výrobkov	1 316	1 402	859	139	217	162	24	0	1 152	250	
8171 Operátori zariadení na výrobu celulózy a papiera	1 781	1 785	1 042	129	404	198	13	-	1 463	322	
8172 Operátori zariadení na spracovanie dreva	1 320	1 321	854	131	201	126	9	1	1 096	225	
8181 Operátori zariadení na výrobu skla a keramiky	1 704	1 703	898	252	378	161	14	8	1 404	300	
8182 Operátori parných strojov a kotlov	1 391	1 381	879	58	281	105	57	16	1 116	266	
8183 Operátori zariadení na balenie, fľaškovanie a etiketovanie	1 237	1 361	938	90	181	138	14	1	1 127	234	
8189 Operátori stacionárnych zariadení a strojov inde neuvedení	1 371	1 518	957	125	222	183	30	4	1 239	279	
8211 Montážni pracovníci (operátori) v strojársk. výrobe	1 382	1 468	953	129	140	183	60	0	1 218	250	
8212 Montážni pracovníci elektrických a elektronických zariadení	1 165	1 241	863	123	98	146	12	0	1 052	189	
8219 Montážni pracovníci inde neuvedení	1 168	1 255	879	126	87	149	13	0	1 053	201	
8311 Rušňovodci	2 031	2 044	1 277	103	320	256	88	7	1 637	407	
8312 Posunovači, signalisti, výhybkári	1 517	1 575	1 019	67	260	198	30	8	1 278	297	
8322 Vodiči osobných motorových vozidiel, dodávok a taxíkov	1 184	1 254	889	97	113	133	20	7	1 032	222	
8331 Vodiči autobusov, trolejbusov a električiek	1 628	1 661	1 071	132	256	157	42	5	1 385	275	
8332 Vodiči nákladných automobilov a kamiónov	1 167	1 277	893	121	98	137	26	6	1 063	214	
8341 Operátori poľnohospodárskych a lesníckych pojazdových zariadení	1 234	1 298	918	77	80	196	27	0	1 067	231	
8342 Operátori pojazdových zariadení na zemné a podobné práce	1 486	1 555	987	155	121	265	27	9	1 295	260	
8343 Operátori žeriavov, zdvíhacích a podobných zariadení	1 598	1 687	1 024	168	293	185	17	1	1 359	328	
8344 Operátori vysokozdvížných vozíkov	1 446	1 534	969	184	160	190	31	0	1 278	256	
9112 Upratovačky	831	827	650	20	56	93	9	0	703	124	
9121 Ruční práči a žehlárí	924	966	714	64	65	111	12	-	806	160	
9122 Umyvači a prípravári motorových vozidiel	1 249	1 291	811	279	47	139	16	-	1 053	239	
9129 Ostatní umývači	844	889	681	64	65	73	5	-	804	85	
9211 Pomocní pracovníci v rastlinnej výrobe	1 107	1 136	772	96	147	116	4	-	914	222	
9212 Pomocní pracovníci v živočišnej výrobe	1 031	1 106	833	39	101	114	13	-	936	169	
9213 Pomocní pracovníci v sadovníctve a záhradníctve	1 104	1 220	796	151	83	185	4	1	1 041	178	
9214 Pomocní pracovníci v ťažobnom hospodárstve	860	1 029	742	68	44	174	1	4	878	151	
9215 Pomocní pracovníci v lesníctve a poľovníctve	824	888	737	32	18	96	5	2	752	136	
9311 Pomocní pracovníci v ťažobnom priemysle	1 213	1 312	732	202	163	214	2	1	1 032	280	
9312 Pomocní pracovníci pri výstavbe a údržbe inžinierskych stavieb	1 133	1 207	797	75	102	201	31	14	1 030	176	

Priemerná mesačná mzda a zložky mzdy zamestnancov v 1. štvrtroku 2024 podľa zamestnania

dokončenie

1. štvrtrok 2024										B.1	
Zamestnanie	Medián mesačnej hrubej mzdy [EUR/mes]	Priemerná mesačná hrubá mzda [EUR/mes]	v tom zložky priemernej mesačnej hrubej mzdy				Náhrady za pracovnú pohotovosť [EUR/mes]	Priemerná mesačná čistá mzda [EUR/mes]	Úhrada poistenia a daní [EUR/mes]		
			základná mzda [EUR/mes]	prémie a odmeny [EUR/mes]	príplatky a doplatky [EUR/mes]	náhrady mzdy [EUR/mes]				ostatné mzdové zložky [EUR/mes]	
Spolu	1 380	1 672	1 177	157	120	177	39	4	1 332	340	
9313 Pomocní pracovníci na stavbách budov	753	829	656	39	5	122	5	0	698	131	
9321 Ruční balíči a plničtí	1 187	1 261	842	106	145	143	24	0	1 049	212	
9329 Pomocní pracovníci vo výrobě	1 003	1 098	767	90	94	128	19	2	925	173	
9331 Vodiči vozidel na ručný alebo nožný pohon	1 269	1 202	894	33	140	130	4	7	971	231	
9333 Manipulační pracovníci, nosiči	1 235	1 279	873	114	122	146	24	2	1 058	221	
9334 Dokladáči tovaru	985	1 011	762	54	87	97	11	3	857	154	
9411 Pomocní pracovníci při přípravě rychlého občerstvení	894	930	650	41	162	68	8	-	810	120	
9412 Pomocníci v kuchyni	850	875	700	11	64	91	8	0	737	139	
9611 Zberači odpadu a druhotných surovín	1 081	1 165	751	111	113	156	34	0	1 034	131	
9612 Triediči a likvidátori odpadov	1 045	1 122	786	103	100	120	13	1	929	193	
9613 Zametací a podobní pomocníci	969	1 006	690	24	148	128	13	8	860	146	
9621 Kurieri, doručovatelia balíkov a nosiči batožín	1 170	1 192	864	84	123	120	0	-	949	243	
9622 Pomocní pracovníci údržby budov a areálů	978	994	739	50	93	103	9	5	814	180	
9623 Odborníci z meracích prístrojov a vyberači predajných automatov	1 185	1 283	871	228	23	152	9	1	1 081	202	
9629 Pomocní pracovníci inde neuvedení	1 010	1 049	750	38	154	97	9	2	849	200	